南京新報

今日本埠隨報附送星期畫刊一張不另取資如有遺漏請向送報人索取

第一〇五四號

今日本報兩大張售洋八分

宣傳部登記證京字第三號

中華郵政登記認爲第二類新聞紙類

定報價目（零售在內）

區域＼期限	一個月	半年	全年
本埠	二元四角	十二元	二十四元
外埠及日本	二元四角	十二元	二十四元
香港澳門	三元	十五元六角	三十一元二角
歐美各國	五元四角	三十元	六十元

附註：（一）特種郵費（每日一份）［illegible］（二）如需訂閱請先惠報費（三）郵票九五折計算

廣告刊費 ［illegible］ 經濟欄 ［illegible］

社址：復興路一三五號

電話：編輯部二一七八四 營業部二一八六九

史丹林防線被衝破
德羅軍突入烏克蘭
列寧格勒已成進攻目標

（中央社柏林五日電）據海通訊、蘇軍全線均敗退、德與聯軍逐向所謂史丹林綫迫擊蘇軍、並有數處被德軍破入、而抵達世界大戰一九一八年二月、德軍所到地、德軍事方面評稱、史丹林綫防禦工事、並不堅強云、

（中央社布加勒斯德四日電）據此間所接摩爾達維亞戰綫之消息稱、突破布盧特河猛攻之德羅聯軍、佔領比薩拉比亞之大部、一部已抵達尼斯特亞河岸、另一部隊已突入烏克蘭領內、

（東京航訊）據每日新聞柏林電、「蘇聯紅軍全線已喪失抗戰能力」、本月三日柏林方發表此項自信、今後戰局、將轉入德軍最爲得意之快速裝甲部隊與空軍聯合呼應之機動戰爭、此項作戰、將以中部德軍爲先鋒、明斯克西方之包圍戰、則委諸友軍、以深入蘇聯腹地、現已迫近地尼伯河上流、正威脅斯摩稜斯克、其進擊距離、已達自德蘇國境至莫斯科之半、在烏克蘭戰線方面、本月二日渡普羅濟河、德羅聯合軍、已向烏克蘭首都基輔前進中、

（中央社柏林四日電）據今晨此間所接消息稱、攻佔里加後向北挺進之德軍、三日佔領愛沙亞之塔層（里加東北二百二十公里）、又向東北方那爾瓦（塔層東北方一百四十公里）方向挺進、據軍事消息靈通方面之觀察、德軍於佔領那爾瓦後、將轉鋒向東南方進攻、以切斷連絡莫斯科列甯格勒之鐵道路線、一方面芬蘭戰綫、德芬聯軍沿拉多加湖東岸南下、欲自東方進攻列甯格勒、加列里安地峽方面之德芬聯軍、於南下拉多加湖東岸友軍、及波羅的海三國方面友軍進攻時、一齊開始進攻、展開包圍殲滅戰、紅軍據點列甯格勒之命運、危在旦夕、

【中央社柏林五日電】據海通訊、據德元首司令部宣稱、昨晚在明斯克附近被圍之二萬蘇軍、擊斃兵站站長後、向我投降、

【中央社柏林五日電】據海通訊、德裝甲軍隊於前日圍攻勒克東北方面之蘇軍、迫其退出森林地帶、俘獲蘇軍坦克車多輛、正向蘇軍追擊中、

【中央社莫斯科五日電】蘇聯情報局發表、德蘇開戰以來、德軍死傷約七十萬人、並承認紅軍已後退至列布爾、明斯克東北（二十公里）地區數公里地方、

【中央社莫斯科四日電】據哈瓦斯社訊、紅軍總司令部於今夜發表戰報稱、紅軍在特文斯克區、業已轉移新陣地、賡續作戰云、

波羅的海暨黑海 蘇海軍危如袋鼠
開戰來已被擊沉多艘

【中央社柏林五日電】據海通訊、就日間齊魯特河方面戰事之發表如下、德軍進擊敵軍、敵軍遂於黑夜逃走、德軍乘夜渡河、並於河之對岸建立陣地、敵軍被迫後退、次晨敵軍施以報復戰、德砲隊初不還擊、於是蘇步兵乃於午刻前後、開始進攻、是時德羅砲隊繼續發炮射擊、以阻敵軍進擊、

【中央社柏林五日電】據海通訊、據本社昨由可靠方面探悉、德急降機前日轟炸斯摩稜斯克機場、當向停於場上之那他式及馬丁式機予以轟炸、一機向油庫投彈、起火燃燒、

【本報紐約特訊】由於德三國之結果、及德芬聯軍向列甯格勒、喀琅斯塔伊軍之進攻蘇領、波羅的海之突破加勒里亞地峽後、一方面進擊之情勢、蘇聯海軍實頻於全滅之危機、德軍既收波羅地海三國於已手、今蘇聯保有之軍事基地、亦不過達林、喀琅斯塔得、達哥、阿塞爾等而已、其中達哥、阿塞爾（無非愛沙尼亞西岸島嶼）、僅可保有船塢及修理工場、其他四基地、均在德機爆轟圈內、蘇聯艦隊除逃往中立國外、別無他途、但如德意志對中立國要求逮捕蘇艦亦有充分可能、此臨於危境之蘇聯哈蘭基庫艦隊、其正確數目雖不甚詳、但德蘇戰前估計大體如左、二萬三千五百噸舊式戰艦二隻、八千八百噸新式巡洋艦二隻、四千六百噸舊式附設機雷巡洋艦一隻、大型水雷艇二十五隻、並有潛水艦三十隻至六十隻、及相當數目之小型水雷艇、蘇聯主要造船所、在列寧格勒及喀琅斯塔得、目下該二地有三萬五千噸級之戰艦一隻、航空母艦二隻、八千八百噸巡洋艦隻數不明、尚有若干驅逐艦、潛水艦、水雷艇在建造中、今戰後十數日間、傳爲德方擊沉驅逐艦三隻、潛水艦二隻、一隻負傷、八千八百噸巡洋艦一隻負傷、更本月二日、進攻莫爾滿斯克之際、蘇方驅逐艦一隻擊沉、他一隻損傷、在該地諒有驅逐艦六隻乃至十二隻、由列寧格勒通白海之白海運河中、水深可渡水雷艇及潛水艦十二至十四隻、由小型艦艇、尚有逃遁餘地、如未被德方封鎖、黑海艦隊亦同樣有袋鼠之危、黑海共計有舊式戰艦一隻、八千八百噸新式巡洋艦數隻、改裝航空母艦一隻、驅逐艦、水雷艇十六至二十隻、潛水艦亦有相當數目（恐爲五十至八十之數）、上列各艦艇、如一旦德軍佔領敖得薩、塞伐斯托波爾、紐拉雷佛等地、則基地全失矣、但拉雷佛尚在建造相當數目之艦艇、在此種情勢下、德軍於波羅的海、黑海勝利之後、當可獲得相當數額之巡洋艦、驅逐艦、水雷艇、潛水艦、以加強德國海軍矣、

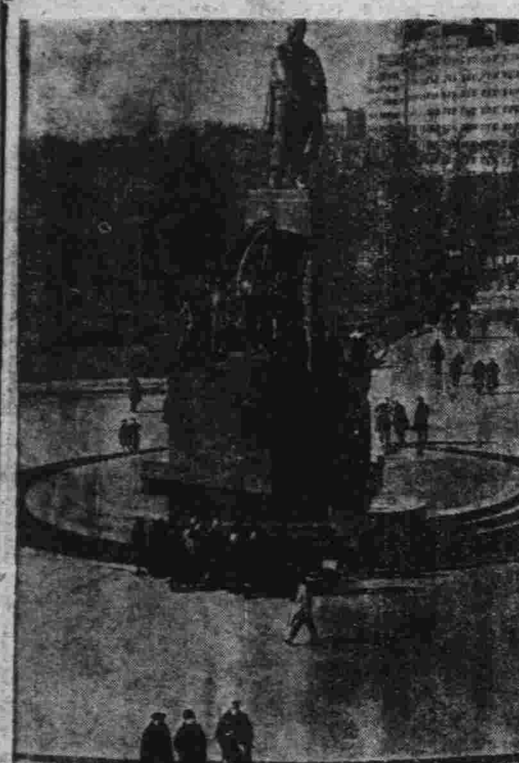

【上】建築於烏克蘭首府哈科夫市街中央大廣場之蘇聯大詩人秀布奇恩科的銅像
【下】駛行於莫斯科市街地面下之地下鐵道

李長江日內返防
昨晚招待新聞界

【本報訊】第一集團軍總司令李長江氏來京、藉向當局報告防務之便、於五日下午七時、在中央飯店招待京市新聞界、到各報社通訊社社長記者等數十人、席間李氏起立致詞、略謂本軍參加和平運動、在國民政府統轄之下、願盡最大努力、爲國家效勞、嗣由報界代表答詞、尚希輿論界一致援助、至九時許、賓主始盡歡而散、聞李氏將於近數日內歸返防次云、

泰越事件各種協定
在日交換批准書
泰越勘界委會將成立

【中央社東京五日電】調停泰越國境糾紛、乃將日本於東亞共榮圈中之指導地位、明示於世界、五月九日關於法泰和平條約、及日越、日泰間之保障及政治上諒解、已簽定議定書、又日越經濟協定、亦於是月六日簽定蔵事、其後關係三國間均急待該條約及議定書之批准、近因此項手續完畢、故本（五）日上午十一時在外相官邸有松岡外相、駐日法大使亨利、泰公使畢西利等交換、下列各項批准書、

（一）法泰和平條約、
（二）日法兩國關於法泰和平及政治上諒解之協定書、
（三）同樣之日本泰國間議定書、
（四）關於法屬印度支那之日法居住航海條約、
（五）關於日本印度支那間關稅制度、貿易及其清算方式之日法協定此等文書、均自批准書交換之日（五日）起發生效力、

又和平條約附屬書中、關於國境勘定委員會組織及運用之議定書、及關於非武裝地帶之規定履行議定書、經日本政府承認、於本月四日得日皇批准、於五日通告法泰兩國政府、關於國境勘定委員會組織、及運用之議定書規定如下、

（一）日法泰三國各任命補助委員五名、
（二）勘定國境委員會議長、由日方委員中一人擔任、
（三）該委員會實地劃定陸上及海上之國境、幷需製作該國境地圖、建設必要之一切便利、
（四）委員會之事業費、由法泰兩國政府折半負擔、

【中央社東京五日電】勘定泰越新國境之國境勘界委員會、依照規定、擬於週內在西貢成立、由日法泰三國各選出委員五人補助委員五人、主席之職、由日方擔任、該委員會、預定在一年期間內、根據現地調查勘定國境後、即行解散、

國民政府命令
七月五日

華北政務委員會祕書廳廳長瞿益鍇、另有任用、瞿益鍇應免本職、此令、

任命夏肅初爲華北政務委員會祕書廳廳長、此令、

任命盧英爲上海特別市保安副司令、許金源爲上海特別市保安司令部參謀長、此令、

汪主席
歡宴日本在華當局
及滿洲國大使

【中央社】汪主席此次訪問日本、受日本朝野之盛大歡迎、昨日（五日）下午七時、主席特在東亞俱樂部、設宴招待日滿兩國在華當局、舉行歸國後之首次聯歡宴、日本方面計到畑總司令官、土橋總參謀副長、熊谷部隊長、命澤海軍少將、日大使館中村參事官、及陸海外各關係長官、滿洲國方面計到大使呂榮寰、主人方面、則有外交部徐部長、宣傳部林部長、及各部司長作陪、席間首由汪主席致詞、繼由畑總司令官答詞、雙方語俱懇摯、旋即開始歡宴、觥籌交錯、備極款洽、

日本海軍當局
贈海軍飛機一架
交海軍學校使用

【中央社】日本第一海軍軍需部、於日前將八九式艦上攻擊機一架、贈與海軍部中央海軍學校、部長任援道氏、除向友邦海軍當局函謝外、並已分別呈報行政院及軍事委員會、並悉該機、將來專供海軍學校作爲教育用材、今後海校學生對航空一科、亦得有實習之機會、獲益當非淺鮮、

蘇飛機坦克車 兩者損失慘重

【中央社柏林五日電】據海通訊、據官方宣稱、過去二十四小時內、蘇損失飛機九十八架、其中七十六架、係於空戰時擊落、二十二架係停在機場上被毀、

【中央社柏林五日電】據海通訊、德步羅附近德軍與反攻之蘇軍血戰二日、重五十二噸之蘇坦克車數百輛、向我陣地來犯、德

匈牙利占領
喀爾巴阡山要隘

【中央社柏林五日電】據海通訊、據昨日午刻負責方面稱、匈軍已獲喀爾巴阡山要隘、並追擊蘇軍退入加里西亞平原、匈軍於前日擊潰布爾什維克抵抗力、匈空軍亦猛力參戰、

【中央社匈京五日電】據海通訊、據匈軍總謀部昨日發表官報稱、匈軍正追逐加里西亞平原敗退之殘敵、匈空軍有效的轟炸蘇聯軍事目標、

蘇軍着德軍服裝
企圖混入德陣地

【中央社柏林五日電】據海通訊、據此間得自東線報告稱、蘇軍着德軍服裝、圖迫近德陣地、德軍並在蘇羅邊境、俘布爾什維克人一名、係着德制服、立陶宛方面蘇軍、一隊被侵、亦着德軍裝與面盔、

羅士兵助農民
收獲莊稼

【中央社羅京五日電】據海通訊、據此間昨日宣稱、後方羅士兵將助人民收穫莊稼、士兵將由農民付每日工資五里（羅幣名）、軍官由國防部付云、

日大本營報道部
四週年綜合戰果

【中央社東京五日電】事變四週年將屆、日大本營陸軍報道部、五日發表日軍之偉大綜合戰果、渝軍陣亡者實達二百零一萬五千人、再加俘虜投降等渝軍損失總計無慮三百八十萬（五百四十師）、又擊落並擊毀渝機計一千九百七十七架、戰爭四年間、日軍所獲得之戰果、達如次之莫大數字、渝方四年來、戰力戰意俱見低落、軍隊民衆之兇狙抗戰者次第增多、現軍事方面、固不待言、即政治上經濟上亦破綻畢露、反之、日方之政治、經濟、文化各方面之建設工作、則大見進展、在建設戰中之戰果、亦誠爲偉大、一、事變發生以來、滿四年間、渝方所受之損失、綜合「昭和十二年七月起至十六年六月止」渝軍損失約二百零一萬五千、渝軍所受之損失、計死傷、逃亡俘虜、投降等總計約三百八十萬人、現在渝軍一師約七千人、故已潰滅凡五百四十師、二、成就一大進展、建設戰方面之戰果、亦誠爲偉大、「鹵獲品」一、各種兵器四十八萬二千二百五十七件、戰車、裝甲車、一千四百七十五、機關車、客車、二千五百四十九、船艇、四百九十、二、據日前中原會戰中俘虜之渝軍令部參謀馮大尉之計算、該項兵器數、現在相當於渝軍百五十師、又戰車、裝甲車、汽車數量相當、於現在渝軍中唯一機械化部隊、第五軍杜聿明指揮部隊之四倍數量、重火器、汽車、輪轉材料、須依賴第三國之渝軍、當然已喪失重要兵機材料之大部、此等兵員各異、補充困難、已無挽回之望、三、航空部隊之戰果、予敵軍之損失、（包含諸蒙汗事件）擊落一七四四、炸燬二三三、計一九七七、日方損失自炸二〇三、（包括諸蒙汗事件）、四、而日方則加入張鼓峯、諸蒙汗事件、合計陣亡十萬九千二百五十人云、

社論
美國援蘇眞面目

自從上月二十二日德蘇戰爭爆發後，蘇聯亦不甘示弱，傾注全力，以謀抵拒。如此雙方戰鬥，愈演愈烈，結局誰勝誰負，任何人不能遽加斷定；惟迄已屬於中部戰綫方面，明斯克一帶地方，德國施展從來閃電戰術，似已特佔優勢，是後發展，更將循向明斯克通莫斯科公路前進，作摧毀赤色政權之張本，此際若英美兩國肯予蘇聯一番切實援助，藉以牽掣德國，而使蘇軍充分發揮阻遏德軍能力，則德軍之所亟爲挺進者，中途勢將遭受重大挫折，難收預期勝利效果，蓋德國年來各方面作戰，可算着着勝利，但是打來打去，總還沒有打出「內圍陣綫」以外，倘若英美蘇軍事聯盟既臻成熟化，茲三國定以其「外圍陣綫」極大壓力，加諸德國，德國誠不免招有「履虎尾，咥人凶」之危險。然而我人從客觀事實方面分析，覺得所謂美國援蘇一節，在現階段看來，其份量僅屬有限，此因美蘇政治立場不同，加之彼此在太平洋方面侵略路線有衝突也。

美國是盛行丹辣斯資本制度國家，蘇聯是號稱無產階級專政國家，二者之間，在近二十年來，本有水火不相容之勢；假如布爾什維克主義在世界一朝抬頭，必然要先將「金元王國」寶座推倒，方可饜足一般共產黨徒之慾望。乃美國今茲發動援蘇，徒因出於一時嫉忌納粹奮興之所致，繼此以往，縱然英美蘇陣線獲得勝利，其在美國國內之農工，定遭赤化煽惑，逐漸膨脹其勢力，引起階級鬥爭，予大資本家以極大打擊，影響及於美國國本之動搖，誠屬未來可慮之事。美國國內，不乏明智之士，即如前總統胡佛氏，乃謂美國爲信仰神教國家，應竭力反對認「宗教即鴉片」之蘇聯；同時美國議員方面，亦頗懷疑是項援蘇政策者；聰明之現在白宮主人羅斯福，對蘇聯散播恐怖思想毒素，亦何嘗不有戒心，其對自國利益若不眞正受德國威脅時，絕不會輕易露面參戰。當德英兩國鏖戰巴爾幹之際，美國對待「血濃於水」之英國，亦僅做到接濟軍火與金錢等事，過此並不聞有更進一步之切實表示也。眼前美國之視蘇聯，自較英國感情淡薄，雖在存心抑制德國，但其援蘇份量，又豈能超過援英飽和點，坐致第三國際之勢日張，而乃自貽伊戚耶!?

美國既因援英而租得大西洋面英屬許多島嶼，復在太平印度兩洋間，攫獲新加坡軍港共同使用權利矣。刻下美國又打起援蘇旗幟，其對蘇聯在太平洋領地，安得不思染指於其間！茲據紐約海通社電傳，美國要求蘇聯將西伯利亞空軍根據地之面對阿拉斯加者，讓交美方，是項消息，姑不論其眞實與否，但美國時時欲得北亞洲重要據點，確信其有此企圖。美在一八六七年從俄國購得阿拉斯加一塊地方，由此便欲西越白林海峽，佔待俄屬楚克池士半島及德什勒夫角，作爲遠東大陸北部根據地；再進而謀取海參崴軍港，與之呼應，可以控制整個白林海水域，而雄踞亞美兩洲北陸焉。時至今日，美國乘德蘇戰爭機會，藉援蘇爲名，冀實行佔領上述地帶，以遂其私慾。故美之援蘇，自表面視之，誠不失爲一捨己從人者；其實「醉翁之意不在酒」，正欲達成其多年所懷三Ａ計劃耳！（Ｂ）

芬蘭阿波鎮
遭蘇機猛炸

【中央社瑞典京城五日電】據海通訊、自上月廿六日起、蘇聯飛機猛炸芬蘭阿波鎮、據「阿夫通報」報告稱、住宅工廠及堆棧完全被毀者、不下一百餘所、

【中央社赫爾辛基四日電】芬軍司令部發表、㈠各地之偵察戰頗爲活躍、芬軍已挫折蘇軍突破區域之企圖、㈡北芬蘇聯國境方面、德芬聯軍刻正依照預定計劃推進、已佔領紅軍重要據點多處、㈢至七月二日芬軍擊落蘇機四十八架、

瑞典實施
青年軍訓

【中央社瑞典京城五日電】據海通訊、瑞典政府昨公佈瑞典男女青年軍事教育規程、無論男女將授於防空常識、此外男孩並應實彈射擊演習、但此爲志願式參加云、

美海軍圖在危急時
封鎖金門海峽
加拒絕美建築公路

【中央社舊金山四日電】據海通訊、據昨日美國國會議員戴門、於國會宣稱、美海軍當局透露之消息稱、美軍企圖在危急時封鎖舊金山灣入口之金門海峽、刻已在該地海底敷設防潛網、

【中央社華盛頓五日電】據海通訊、加拿大實無理由阻止建築由美經加通阿拉斯加之公路、美國會特提出從速建設該公路之理由、以保衛阿拉斯加、

共軍潛力擴充地盤
蔣命閻鹿勦共
受德蘇戰事之影響 渝共關係益趨惡劣

【中央社香港五日電】渝共關係、自德蘇開戰後、愈爲複雜微妙、據此間所接情報、各地共產軍、最近因重慶停付協款、邊區、西北兩銀行、不予貸款、暨民心之離反等原因、遭遇甚困難之局面、茲德蘇又行開戰、預料蘇聯之援渝接濟將屬不可能、爲謀求生計、擬將赤色政權之勢力擴大至本爲雜色軍所有之各地、若干地方、業已開始侵入工作、重慶聞訊、殊爲不悅、尤其蔣介石傳已決心全面的打破共產黨上項擴充地盤之野心、業已任命「冀察戰區司令」鹿鍾麟爲「河北剿共總司令」、密令採取包圍「新冀察邊區」之姿勢、同時又任命閻錫山爲晉省剿共總司令、傳閻奉命後、已召集晉軍最高將領會議、商討徹底剿共方策、據另一情報、一部份共產軍、已開始軍事行動、侵入中陽、離石、石樓方面、晉軍聞訊、派大軍北上、前綫已發生小接觸云

慶祝德義諸國承認國府
武漢舉行聯歡大會
葉蓬石星川均發表談話

【中央社漢口五日電】武漢官民各界、以德義羅斯克等各國、正式承認我國民政府、實創國際歷史劃時代之一頁、爲應聯合舉行聯歡慶祝大會、以資紀念而示國際親善、茲悉各機關團體特於今日上午十時在市府會議廳、商討籌備一切慶祝事宜、並已由市府宣傳科、於事先分別函知各機關、各法團、以及新聞界、屆時出席參加云、

【又訊】武漢綏靖主任葉蓬、及湘鄂贛三省財政整理委員會主任委員石星川兩氏、以對此問題之觀感發表談話、葉氏謂此次德義及羅馬尼亞、匈牙利、保加利亞、克羅地亞及西班牙、斯洛伐克等八國正式承認我國民政府、消息傳來、殊爲欣慰、今後國府在國際地位上、必更形強化、於乃友邦日本積極協助之結果、亦爲德義國對我國表示友好態度、此後凡我和平同志及全國人民、更應信賴汪主席、在最高領袖領導之下、一致同心協力、以求貫徹和平反共建國之使命、而期促成全面和平暨歐亞兩洲之和平、並參加共同建設歐東兩洲新秩序、此不獨中日兩國之慶幸、亦爲全世界人類所慶幸者云、石氏談、際茲七七第四週年之前、而德義羅斯洛伐克克羅地亞等國同時首先正式承認我國民政府、繼之西班牙、匈牙利、保加利亞等三國、亦與德義一致步趨、好音傳來、薄海歡騰、中國復興之基礎得以確立、國際之地位日益增高、凡此表現汪主席所持信念之堅強、此固不足異、不過我人景仰汪主席人格偉大、勞苦功高、乃能於最短時期中、遽能收獲如此之速效、雖電初傳、即博得人民之信仰、還都未久、遂獲得國際之信任、此後中國官民在汪主席領導之下、及各友邦協助之中、努力完成反共和平建國之工作、行見東亞之新秩序在不久之將來、自必煥然改觀、前途光明可期也云、

淮河水位報告

【中央社蚌埠五日電】淮河水位、今（五）日據蚌水文站於上午八時實測爲一八・八五公尺、較昨日減〇・〇三公尺、下午三時實測爲一二・八三公尺、較昨日減〇・〇五公尺、

德軍在明斯克附近
俘獲蘇參謀部官員
並得大批軍用地圖

【中央社柏林五日電】據海通訊、德軍進展至明斯克森林阿林尼基附近、俘獲蘇聯參謀部高級官員數人、並發現地圖甚多、其中頗多有關於技術上之繪圖、以示進攻東普魯士與龐姆朗尼亞、

【中央社柏林五日電】據海通訊、據今日負責方面宣稱、被俘之紅軍政治委員、視同一般俘虜待遇、蓋日內瓦協定、規定除致士外、不必予俘虜以特殊待遇、

【中央社柏林五日電】據海通訊、據昨日德軍報導稱、德軍俘獲蘇第四轟擊團司令時、獲得蘇軍用地圖、該圖上有特別標識、

土總理發表時局演說
力避捲入德蘇戰渦
向國會暢論往年土國外交政策
德土友好條約爲創立永久局勢

【中央社斯坦埠五日電】據海通訊、土總理薩丹、昨向國會暢論往年土國外交政策、並指陳在巴爾幹、伊拉克、敘利亞、與蘇聯戰事、與土國之關係、土國處此情勢、力避捲入戰渦、實爲土國不易之外交政策、又稱關於德土友好條約、並非爲暫時需要之結果、乃爲創立通常永久局勢、自德土條約進行商談後、雙方咸表好感友好空氣、前所未有、繼稱德元首希特勒、將視德土友好條約之簽訂、足見土國人民之反響如何、總理宣稱、現在職責上、應於國會前向德致謝、並指稱土人民對德文化、在世界之高超地位、表示敬意、嗣總理論及巴爾幹、稱土國對未來巴爾幹組織、應基於巴爾幹國家獨立爲原則、土國願對此儘力完成、再論及英伊衝突事、土國曾盡調停之勞、惜未獲成功、但英國業經宣示、應尊重伊拉克之獨立、關於敘利亞、土國至爲注意、蓋由於地勢關係、於土頗重要、但於衝突後果、土國深願調解、而對德蘇戰事、土國即宣布中立、以遵循土外交政策、與土國地理上局勢、外傳瓜分土國事、總理稱此係意圖中傷、但對於所發表文告、拒絕表明態度、倘此事有因、則對於現局發展、予以密切注視中云、

德義空軍
繼續轟炸杜白魯克
英機襲德被擊落多架

【中央社柏林五日電】據海通訊、德義空軍於前日轟炸杜白魯克之英陣地、要塞多中彈起火、又以機槍掃射、索倫以東砲兵陣地、

【中央社羅馬五日電】據海通訊、據義大利新聞報載稱、義機轟炸東地中海尼哥西亞以西之巴羅特機場、義機係於白晝飛往轟炸、英人猝不及防、迫高射砲發放時、義機已完成任務、投擲大量爆炸彈矣

【中央社柏林五日電】據海通訊、據本社由可靠方面探悉、昨晨英轟炸機又圖侵入海峽沿岸、敵損失綦重、德機擊落英噴火機八架、德方損失二架、

【中央社柏林五日電】據海通訊、英機昨炸法被佔領地、德機與之交綏、移時英機二架著火撞毀、數小時後、英機二次來襲、德機再起應戰、英機陣線紊亂、德機以機槍掃射、數秒鐘內、敵機八架被擊落、餘均逃避、統計英機損失十一架、德方無損失、均安然返防、

【中央社柏林五日電】據海通訊、昨午英機轟炸被佔領區、當有噴火機九架被擊落、另有英佈侖亨式機三架被擊落、英共損失飛機十二架、

【中央社柏林五日電】據海通訊、英機二十架編隊炸法佔領地、當遭遇德戰鬥機、經激烈之空戰後、英機八架被擊落、

【中央社柏林五日電】據海通訊、昨夜迄今日德空軍轟炸英國重要工業設施、受損頗重、惟以其他空軍部隊、報告尚未整理、故英受損詳情、未能探悉、

【中央社柏林五日電】據海通訊、據本社今晨由可靠方面探悉、英機數架、昨晚飛入德西部投擲燃燒彈、及爆炸彈、敵機一架被擊落、

法閣員訪土歸來
向達朗報告結果

【中央社維希五日電】據海通訊、法閣員梅金、曾於土京逗留八月、業於昨日午刻返此、當即晉謁法協理兼外長達朗、報告其訪土結果、梅金返來攜有土總統伊斯美致法貝當元帥之私人函件、梅氏在土曾與土政府要人及外長薩拉卓格魯舉行數度會談、自前法駐土大使亨利死後、法閣員被派訪土、尤關於敘利亞事變特別重要、諸傳梅金曾與土當局商談、關於供應在敘利亞法軍事、並未經官方證實、維希方面聲稱、梅金訪土完全出於友好基礎上、而彼此談論範圍、亦頗廣泛、內容尚未得悉、維希政治方面、相信今日將舉行閣員會議、

德蘇戰爭中
指揮將領羣像（三）
蘇聯之部

以史達林線爲中心在白俄羅斯戰線展開的德蘇精銳軍殊死戰、誠可謂德蘇兩國的生死關頭、眞是近代爭戰的偉大場面、在雙方包圍殲滅的戰術上、裝備和攻擊精神大體相似、不過僅在數量與素質方面德軍較爲優異、至戰鬥條件、德軍以兩個月內速戰速決爲必須條件、相對的紅軍方面、則置其重點於三四個月的防禦抗戰、這也是雙方不同的地方、

赤軍的組織

於觀察紅軍的陣線之前、有一些紅軍組織之必要、紅軍乃蘇聯國軍、同時也是黨軍、由於此種意味、則其最高統帥者當爲黨書記長兼行政首揆的史達林氏、今史氏既經出馬南俄戰線、亦可見史氏與紅軍的關係、紅軍的大本營也便是斯達林駐節所在地、隨戰況之進展、大本營已即移於史氏的列車中以爲移動吧、不用說史達林的直屬幹部中是有一位在國內戰爭時代當時的夥伴伏希洛夫元帥、時時刻刻地伴隨着、對全部戰線發號施令、伏羅希洛夫元帥、現將國防人民委員之職讓渡與基莫希恩可元帥、擔當了國防最高委員會的議長、在紅軍中的聲望始終如一、舉凡基莫希恩可以下的所有紅軍將領、都在阿里汶戰役、如伏希洛夫、弗基雲諾、基莫希恩可、司瓦來夫、（莫斯科軍管區司令）庫斯乃茨阿夫、（沿波羅的海特別軍管區司令）等、都是革命內戰時的夥伴、則爲各軍管區司令中之有實際經驗者、因此紅軍的大本營中、儘爲伏羅希洛夫的幕僚、再加上史達林而已、

紅軍的對德戰備狀態

紅軍的對德戰備、以去年秋天的紅軍秋季特別大演習最爲顯著、即列寧格勒軍管區、西部特別軍管區、莫斯科軍管區、敖得薩軍管區、基輔特別軍管區、北加夫葛斯軍管區等之一個月間的大規模演習、以基莫希恩可爲總指揮、演習過後、在基莫希恩可的評論之中、痛烈指出紅軍的缺點、並苦訴實戰不够、氣質的薄弱、爲唱戰鬥力之強化、政治活動的必要、從此紅軍的重點、遂置於保衛明斯克一帶的西部特別軍管區、與北部邊沿的波羅的海特別軍管區、以及保衛烏克蘭的基輔特別軍管區、在所有特別軍管區中、增加兵力及裝甲部隊、以備西部戰線的危機、

軍管區的構成

茲將各軍管區及其司令摘記如下、

軍管區方面

西部特別軍管區司令、鮑羅夫大將、波羅的海特別軍管區司令、庫斯乃茨俄夫大將、基輔特別軍管區司令、克爾郡諾斯大將、莫斯科軍管區司令、秋萊乃夫大將、列寧格勒軍管區司令、赫赫夫大將、哈科夫軍管區司令、可瓦來夫中將、敖得薩軍管區司令、基來易基恩可中將、窩瓦軍管區司令、凱拉希門可中將、烏拉軍管區司令、愛爾禮可夫中將、

空軍方面

年僅三十歲的路易加可夫中將、以國防次長兼空軍總部長官、担負空戰全責、沿波羅的海特別軍管區之空軍司令、以庫基恩可中將最爲活躍、

國防人民委員會

茲復一瞥國防人民委員會的幹部、伏羅希洛夫元帥除外、現在的國防人民委員會、是以基莫希恩可元帥爲中心的、紅軍參謀總長、則爲秋可夫、他在諾蒙汗事件當時爲第五十七軍團長、且爲基輔特別軍管區司令、指揮紅軍進軍、卓著戰績、富有實戰經驗、總參謀次長莫來可夫大將、以國防次長資格、擔當軍事訓練重責、曾在蘇芬戰爭中有突破門乃爾哈基線之功、擢任現職、以基莫希恩可之方針事任軍事訓練事宜、

基於實戰主義改編陣容

總之、蘇聯紅軍早已有對德作戰的豫感、基於實際戰鬥經營改編陣容、強調積極戰術、發揮機動力量、其空軍亦持有相當自信力、由於紅軍之配備、特別軍管區之新設、可見其端倪、最近史達林氏自據國防會議主席、誠爲對德作戰之大本營的機構、

各將領的閱歷

△庫斯乃茨俄夫大將——一九三五年授少將、嗣代理白俄軍管區司令、一九四〇年任波羅的海軍管區軍團長、繼任該管區司令、更升任爲特別軍管區司令、

△克爾波諾斯大將——現任南部要衝基輔特別軍管區司令、一九三七年曾任凱薩步兵學校校長、嗣任列寧格勒軍管區司令、以蘇芬戰爭中建立功勳、與本年秋可夫大將就任參謀總長同時、擢任現職、

△秋來乃夫大將——一八九三年生、爲一九一七帝俄時代之海軍、一九一八年入黨、一九三八代理紅軍騎兵監、嗣調任北克夫克斯第五師團長、

△可瓦來夫中將——哈里可夫軍管區司令、一九二〇年爲黑海軍司令、國內戰爭當時參加戰役、歷任各師團長及軍團長、一九三五任基輔軍管區司令、後轉任白俄軍管區司令、去年復轉任哈里可夫軍管區司令、

△莫希恩可元帥——一八九五年生、現年四十六歲、本爲小農出身、應募參加帝俄對德戰役、後加入紅軍、担任隊長、騎兵聯隊長等頗爲活躍、在伏羅希洛夫麾下、曾立戰功、其後歷任第六騎兵團長、第四第六師團長、討伐南部及正面之白軍、特著功勳、一九一九年入黨、一九二五年任第三騎兵軍團長、歷任北克爾克斯、哈里可夫、基輔各軍管區司令、去年五月就任國防人民委員、

×　×　×

國立師範第一附屬小學招男女生

㈠名額　一上級新生八十名　幼稚園新生若干名　五上級新生五十名　其他各級編級生若干名
㈡報名　七月五日起至九日止來校報名
㈢考試　七月十日舉行　一上級新生、幼稚生，口試，智力測驗　其他各級，國語，算術，常識，智力測驗
㈣費用　學費雜費等一律免收（書籍、學用品、制服自備）
㈤簡章　直接來校取閱
㈥校址　南京太平路（門牌）三八二號

B3929

羅鐵衛團表示
願入反蘇集團

【中央社羅京五日電】據海通訊、前鐵衛團首要團員電請安德里斯古將軍表示願參加反布爾什維克主義、安德里斯古覆電稱鐵衛團員、與其他羅馬尼亞人應起來參加反布爾什維克主義戰事、

敘利亞戰事
無顯著變化

【中央社貝魯特五日電】據海通訊、據七月四日得自貝魯特報告稱、在過去二十四小時內、全線無大變化、沿岸一帶及梅柴榮地方、砲戰活躍、敘利亞南部及大馬色以西及東北部、發生偵察戰、英機續轟炸貝魯特城、物質損失頗重、平民亦有死傷、

義維舉行
經濟談判

【中央社羅馬五日電】據海通訊、義羅經濟談判昨在羅馬舉行、羅馬尼亞代表團前日抵達羅馬、

澳大利亞
戰費激增

【中央社瑞典京城五日電】據海通訊、據坎貝那傳來報告稱、今年明年戰費爲二萬萬五千萬鎊、較去歲增六千萬鎊此外澳將以六千萬鎊供給駐國外澳軍

【中央社雪梨四日電】澳洲海軍部四月發表驅逐艦窩達亨號、（一一〇〇噸）、已在地中海被擊沉、

義蘇撤退外交官員
日瑞兩國出任折衝

【中央社羅馬五日電】據海通訊、在莫斯科之義大使館職員、業離蘇京、現距莫斯科二百公里地方、雙方對於撤退外交官員之商談、義方正由日本、蘇聯亦由瑞典相互折衝中、但關於在蘇義大使館職員下落、尚未探悉、

柏林〇〇兵器工廠之炸彈存積如山

前英駐莫斯科總領事
被任外次

【中央社瑞典京城五日電】據海通訊、倫敦傳來報告稱、第一次大戰時、任英駐莫斯科總領事之羅卡特、被委爲英外次、俾改組英海外宣傳機構、

德軍戰訊

【中央社柏林四日電】德總統行營四日中午發表如次、一、德軍克服道路之狀態困難、對各戰線之紅軍加以壓迫、刻正繼續挺進、二、德機亦重創敗退之紅軍、又德軍在中部戰線、數處渡過貝列基那河、該方面之北方、已抵拉脫維亞國境、三、德轟炸機編隊、三日晝夜猛炸其本土、重創東南部、及西南部之港灣設施、

【中央社柏林四日電】據德軍司令部發表戰況如下、㈠德機在二十四小時內、擊落蘇機七十六架、又在地上擊毀二十二架、㈡德機猛炸紅軍集團步兵陣地戰車、軍需品輸送部隊站等地、除粉碎紅軍五集團外、并予以重創、㈢波羅的海方面之役、德機炸毀紅軍軍用列車六輛、㈣明斯克東方作戰、德機炸毀紅軍戰車三十四輛、卡車五十輛、㈤德機與紅軍殘存空軍交戰、刻仍在繼續空戰中、

【中央社柏林四日電】德國通訊社、四日關於德蘇戰況發表如下、一、德軍及聯軍、刻正猛攻敗退之蘇軍、迫近斯丹林防線、德軍先鋒已抵達前次世界大戰德軍所建之最前線數地點、二、明斯克附近盆地之紅軍、雖企圖衝破德軍包圍網、但經德機之猛炸、絕無逃脫、迄至三日被德軍俘虜者達二萬人、三、三日之掃蕩作戰、德軍機械化部隊、擊退路脅克東北地區之紅軍、并粉碎其根據地、

【中央社莫斯科四日電】蘇聯情報局發表戰況如下、㈠特扁斯克波布魯、伊斯克羅布納、及達爾諾波爾方面、三日夜激戰終夜、其他戰區立發生局部遭遇戰、㈡特扁斯克方面、紅軍向德軍前衛部隊、及偵察隊、作有效之反攻、㈢波布魯斯伊克方面紅軍砲兵及空軍予德軍以重創、㈣羅布納及達爾諾波爾方面、與德機械化部隊發生激戰、阻止德軍之進攻、㈤蘇聯空軍猛炸德機械化部隊、三日中擊落德機二十四架、

爲支出龐大戰費
蘇聯公布增稅法
現行稅率增加百分之百

【中央社莫斯科四日電】蘇聯政府因須支出戰費、四日公布戰時臨時增稅法、規定農業稅由現行稅率增加百分之百、國民所得稅、每月收入三百盧布、五百盧布以下之勞動者、及事務員、增加百分之五十、每月收入達五百盧布以上者、增加百分之百、

航空署軍士訓練班招考學兵

名額：二十名　年齡：十八歲以上二十一歲以下　學歷：小學畢業或初中肄業及有同等學力者　資格：身體強壯並無不良嗜好者　待遇：訓練期間膳宿服裝由公家供給並每月津貼十元零用　報名手續：攜帶本人二寸半身不戴帽像片兩張親自送至本京試院路本署報名　報名日期：自七月八日起至九日截止　考試日期：另行通知

警政部政治警察署通告

治字第十九號

查本署職司除暴詰奸、清除反動、以維護社會安寧、保障人群幸福、爲責志乃查近有不逞之徒、胆敢假借本署名義、在外招搖撞騙、威脅詐取、罔知法紀、殊堪痛恨、本署爲防範起見、除嚴飭所屬查緝外、凡對於派往各處偵查案件以及逮捕人犯之人員均備有本署執行證以資識別、倘有假藉名義招搖撞騙威脅詐取或其他不法等情事、准由各界民衆隨時舉發或扭送來署、當依法嚴懲、決不寬貸、除通飭所屬知照并佈告外、仰各民衆一體週知、特此通告

中華民國三十年七月五日　署長　馬嘯天

B3951

警政部政治警察署警察幹部訓練班錄取新生通告

治字第　號

查本署政治警察幹部訓練班新生入學考試試卷業經評閱完畢合將錄取新生姓名揭示於後希即於通告日起限一星期內來署領取入學保證書至開學日期另候通知特此通告

計正取新生一百五十名

徐鍾俊　宣雨人　吳建中　江平　蔡大中　劉珉　顧厚田　劉潮生　李桐　朱濟治　朱嘉良　高濯忠　楊瓊　陶承蔭　韓蘊　張澄　王海如　毛俊　趙延禧
盧智虎　許元照　陳義浩　凌克強　吳爲　楊帝強　李煥洪　張宜弈　戴正彪　陸潞　吳廣宏　陳仲廉　高敏　牛少甫　朱秋心　高政　陳青山　徐惠通　丁廣生　戈雄發
唐峯　劉連琳　馮廣忠　張正卿　馬駿　俞敏　丁剛　閻文蔭　徐廣東　沈明芝　馮兆慶　芮振鐸　楊積瑞　陳悲力　宮運富　謝增培　魏誠　金和　胡榮權　陳勁秋
孔繁沛　濮齊榮　唐奮民　徐鳴羣　何子傑　馬定邦　周定臣　李定榮　張棟臣　范雪門　賈植之　劉智芳　徐澄清　臧峻　郁鳴九　張德　唐津森　劉弘展　王克明　李召南
婁鉄櫟　吳錫九　朱雄飛　曹集生　王叔倩　薛錚保　張雲山　邢學文　王鴻甲　許炳珩　許俊　徐藝民　王敬修　王鼎波　楊廣之　周樹緒　保宗麒　陳濟農　虞暢　楊[illegible]
江渭金　王菊秋　張治法　曾新　李中林　陳金泉　韓和霖　蔣行之　張悅　達芝庭　印月波　余琰　焦作華　張中瑞　夏家模　徐承豪　顧雲　劉德泉　陳廣春　沈時樞
桑郁文　謝榮宗　唐文津　吉煥明　王世法　高學仁　胡萬象　劉名傳　王昊隆　常肇祥　戴審度　張仁度　陳鈞　陳履萍　馬伯良　汪文熹　張紹唐　錢之槐　馬延文　王守庭
孔令瀛　黃鎮　孫克明　陳仲蒍　吳湘雲　王理仲　余春奎　羅世建　徐志平　張桑　彭飛

計備取新生八名

林家兆　陳壽秋　魯其功　徐兆江　黃應茶　楊希宏　蕭叔明　候震罷

中華民國三十年七月五日　署長　馬嘯天

B3936

首都警察廳招考學警通告

總(三)字第　號

案查本廳警士教練所前爲訓練學警暫停辦理在案茲以模範警士業已畢業應即招考學警一百名入所訓練凡志願投考者仰即查照簡章前往報名應試除布告外合亟通告週知此佈

附首都警察廳警士教練所招考學警簡章

一、名額　暫定壹百名　二、年齡　二十五歲以上三十五歲以下　三、學歷　高小畢業或具有同等學力者　四、修業期間　暫定三個月　五、報名　自即日起至七月十六日止　地點　清涼山警士教練所　具本人二寸半身相片二幀　六、檢驗體格　七月十七日　七、筆試　七月十八日　八、考試科目　甲、國文　乙、常識　丙、算術　丁、口試　戊、智力測驗　九、地點　清涼山警士教練所　十、待遇　書籍服裝食宿均由所供給並每月津貼八元畢業考試成績優良者即以警長存記一等警士待遇餘以補充三等警士

B3930

鐵道部更換職員證章啓事

查本部職員證章現經改製新證章上嵌青天白日國徽中鑲紅色克羅米邊圓形（鐵道部）三字下格嵌鐵路及火車再下格爲公路標誌深綠色自七月四日起發給各職員佩帶所有前發之鷄心形藍底白文邊證章一律收回作廢特此聲明

B3928

中國合作社南京支社爲預定分配食米辦理社員家屬人口登記展期兩天

查本社前爲統計社員家屬人數以便分配食米起見當經通知限於本月五日前辦理登記手續在案茲因登記社員異常踴躍紛請展限前來相應自七月六日起至七日止展限兩天特此通告

注意事項　一、登記時務請攜帶門牌戶口證及社員證　二、凡社員在本社購鹽時於社員物品配給證上業經記載社員家屬人數者無庸重登　三、凡逾限未登記者僅放棄本月份食米分配權　四、下月份仍可繼續登記轉讓過戶者如不能及時辦理可以緩辦

B3953

新華無線電工程學校第五屆招生

㈠資格　曾在其他無線電學校肄業一學期以上者　㈡報名　自登報日起至七月二十六日截止　㈢考試課目　國文英文算術口試　㈣考期　七月二十七日　㈤校址　王府園三十一號

學科（一）通訊科　（二）工程科
預科新生　（一）初中畢業或同等學力　（二）插班生程度

新華無線電工程學校招收預科新生啓事

本校爲積極培植電訊人材起見現擬舉辦預科一班訂期三個月後可直接升入本校通訊科初級班肄業其有志投考者可至王府園三十一號本校報名附招生簡章如下

（一）名額五十名　（二）投考程度初中畢業或同等學力　（三）考試項目國文英文算術口試　（四）報名日期自登報日起至七月二十六日截止　考試日期七月二十七日

國立模範中學招生

學額　（男中）初中一年級一百二十名（二年級以上插班生不收）高中一年級六十名　高中三年級插班生十名　（女中）初中一年級一百二十名（二年級以上插班生不收）高中商科會計班四十名　高中一年級四十名　高中二年級插班生十名

報名日期　（男中）七月十六日至七月二十五日止　（女中）七月十日至七月十九日止

報名及考試地址　（男中）南京珠江路竺橋本校　（女中）南京石鼓路八十七號本校

考試日期　（男中）七月二十九日至七月三十日止　（女中）七月二十一日至七月廿二日止

簡章　函索即寄　附郵貳分

B3952

中日文化協會徵集中日文化交流資料展覽啓事

本會茲定於七月二十八日成立週年紀念日舉行中日文化交流資料展覽會凡與兩國文化有關聯性之資料均在徵求之列至祈中日各界人士將其珍藏公諸同好俾本會溝通兩國文化之使命得以逐步完成則非但爲本會慶抑且爲東亞前途慶也　是爲啓

B3917

鳴謝

先室鄧天人昨日成殮火葬辱承　鴻章哀誄　遠道函電慰問並勞親送　高誼雲天歿存均感但招待簡慢歉仄殊深謹此鳴謝諸祈　鑒原

范謂率子大年大中泣叩

B3937

環球牌 萬人油

家居　旅行　常備　神藥

外科主治：刀傷磨傷　挫痛咬傷　火傷燙傷　凍瘡裂傷　頭暈目眩　腰骨節痛　牙痛耳痛　痔漏出血　肛門裂傷　毒螫蟲咬　疥癬各瘡　頑癬汗斑　化粧潤膚　紅斑麻疹　手足酸軟　胎毒潰爛　毛孔發癢　狐臊腋臭

內科主治：心氣肚痛　寒熱瘧疾　四時感冒　絞腸痧痛　吐瀉翻胃　暴飲頭痛　胃腸各疾　時行瘟疫　消除百病

公司藥房及雜貨店均有經售

上海　環球大藥廠

南京麗都兩戲院炸彈案 三要犯昨日槍決
其餘人犯尚在繼續審訊中

【中央社京訊】本京夫子廟南京麗都兩大戲院、於本年四月二三兩日、先後發生凶徒投彈、致死傷市民多人一案、經中日軍憲、取得連絡、晝夜嚴密搜查之結果、卒將凶犯王愈（又名王漢卿）朱培生、蔣振安等、迅速捕獲、由首都警察廳鞫詢、據供係受渝方密派之恐怖團、所謂「忠義救國軍南京行動隊」隊員、潛入南京、圖謀暗殺中日要人、因當局戒備嚴密、無從下手、又因首魁催促、致殺傷無辜平民、以爲卸責之地不諱、當局鞫詢結果、決定將該犯王愈等八名、於五月九日一併送交日軍軍法會議辦理、已誌前訊、頃悉、該案主犯王愈、朱培生、蔣振安等三名、以案情確鑿、已經判處死刑、於昨日解赴刑場、執行槍決、餘犯仍在繼續審訊中、茲將日方軍法會議意見書錄後、

有藉名忠義救國軍者、盤踞江北、標榜徹底抗戰、組織游擊匪隊、胆敢擾亂首都南京治安、圖謀殺中日要人、傾覆國府、而爲達成此種任務、特於南京市內、組織南京行動總隊、該總隊期於本年三月三十日國民政府還都一週年紀念日、實行搗亂工作、嗣因其計劃無從實現、復決定以搗亂南京中日各機關及各娛樂場爲對象、於是四月二日下午十一時、在南京大戲院、及四月三日下午十一時五十分、在麗都花園、連續發生炸彈事件二次、該犯等以證據確鑿、供認不諱、茲將處死刑三犯姓名、籍貫、年齡、及犯罪實情、開列如左、

一、被告王愈、（即王漢卿）安徽省壽縣三聖廟人、年三十二歲、係南京行動隊第二特務隊少校督察員、於民國卅年四月一日、奉所屬總隊命令、督察破壞首都之工作、於次日（四月二日）即同張紫氏潛入南京、實行指揮各組之破壞工作、

二、被告朱培生、安徽省滁縣人、年二十七歲、係南京行動總隊第一組組長、民國三十年三月二十九日、與蔣振安及其部下張玉林等潛入南京、四月二日、由江某手中領到手榴彈四個、交與蔣振安、張玉林等、四月三日張玉林遂將炸彈投擲於麗都花園、

三、被告蔣振安、浙江省諸暨人、年二十三歲、係南京行動總隊第二獨立軍關槍班長、以暗殺日本軍人爲對象、正在策劃中被捕、

「七七」四週紀念 治安防範嚴密
宣傳隊赴鄉區講演

【本報訊】「七七」四週年紀念日、瞬將屆臨、首都軍警當局、爲防止宵小計、自前日（四日）起至八日止、爲實行戒備期、首都警察廳特令飭保安、偵緝、消防各隊、暨各區郊警察局在此時期、嚴密戒備、藉維公共治安、昨日爲實施戒備之第二日、上午八時、保安隊偵緝隊即全體武裝出動、會同各該管區警局、分段分班鵠立交通大道、檢查往來行人市民證或通行證、遇有行跡可疑之行人、嚴加盤詰、並有長官在場監察、各通衢要道、均有武裝警士站立、值勤警士、不時巡視、以期治安鞏固云、

【本報訊】南京特別市政府宣傳處、爲促起一般民衆猛醒、早日完成全面和平、特舉行七七宣傳週、日來分派講演隊前往漢西門外、上新河、新河口、螺絲橋、下關寶塔橋、燕子磯、邁皋橋、堯化門、太平門、棉花堤、頭關、雙闕等巡講演、聽衆異常踴躍、每處均有數千餘人、今（六）日上午八時、將由市教育局長楊正宇、率領女中學生八十人、及一二兩中學學生二十人、共一百人、前往成賢街日本台城部隊、親自慰問傷兵、十時正、再由蔡市長、宣傳處長華允琦、偕往該處慰問傷病兵云、

庚辰學社 舉行座談會

【中央社】本京庚辰學社、於本月四日下午五時、假中日文化協會舉行歡迎正金銀行南京支店長吉田先生座談會、並請吉田支店長演講、出席者有國府立法院、外交部、鐵道部等代表五十餘人、五時半、首由同盟社南京支局長福田先生致歡迎詞、詞畢、即由吉田支店長、開始演講、席間談笑風生、感情歡洽、直至七時許、賓主始盡歡而散、

中國墾殖協會 今日開會籌備

【本報訊】中國墾殖協會籌備會、定六日下午三時假建康路市立民教館大禮堂、舉行成立典禮、並呈請主管官署派員出席指導、同時下午三點、民教館本規定舉行夏令通俗衛生第五次演講、不得已推至下週舉行云、

中大調整機構 教務訓育兩主任聘定

【本報訊】國立中央大學本學期、因教導長王鍾麒因事辭職、兼之該校教育學院院長楊正宇氏、就任京市教育局長、教務主任唐有樑任教局祕書、故一般教職員似將略有更動、茲據該校負責人談、七月一日該校校務會議議決、下學期內部組織機構亦有所變移、原有教導長職務予以取消、將由校長下分設教務主任、訓育主任、處理學生事宜、俾與學生打成一片、冀有成績可見、聞教務主任一職、業由校長聘請黎國昌擔任、至訓育主任一席、業已內定爲前訓育副主任李成霙氏繼任云、

特種女警 即日發榜

【本報訊】警政部特種警察署自登報招考女警以來、至六月底截止、總計報名有一百六十餘名、其中竟有來自上海蘇州鎮江金壇等處、至考試事宜、因特種警察教練所所長宗志強、已調升清鄉警察總隊隊長赴蘇嘏新、在新任未發表前、一切所務、由特種警察署科長兼該所教務主任吳以鴻負責主持、聞特警署當局以此次考取女警四十名、訓練八星期後、即分派京滬沿線各站擔任檢查乘車女客任務、事繁責重、故對於取才、異常嚴密、除前日體格檢查、商請中央醫院選派女醫師協助外、昨日筆試、口試、均由署加派祕書李鳴新、科長楊競先、蒞所監試以昭鄭重、刻考試手續、業已完畢、約在本月六七日即可發榜云、

合作人員養成所 昨行開學禮

【本報訊】社會部合作人員養成所、自今年四月間積極籌備以來、於上月間分別於京滬各地招考學員後、並於二十五、六兩日舉行考試、考卷業已評定、計正取學員四十一人、備取十二名、各學員報到後、於昨日下午三時、假國民大會堂舉行開學典禮、到來賓暨該所師生百餘人、社會部部長丁默邨亦親臨出席、行禮如儀後、首由兼所長楊偉昌報告籌備經過、及今後教育方針、嗣由丁部長致訓詞、對各學員勗勉有加、末由來賓宣玉民等分別致詞、語極懇摯、直至四時許、始攝影散會、

貧兒福音 南京兒童教養院 昨補行開學禮
社會部長等均出席致訓

【本報訊】中國社會事業協會、主辦之南京兒童教養院、於昨日上午九時、補行開學典禮、到教育部長趙正平、社會部長丁默邨、南京市長蔡培、僑委會委員長陳濟成、警廳長蘇成德、南京市教育局長楊正宇（徐震代）、內政部長陳羣、（江履誠代）、水利會委員長楊壽楣、財政部次長嚴家熾、鐵道部長傅式說、及各院部長官及來賓等數百人、九時正、振鈴開會、行禮如儀後、

經過情況

即由該院主辦人孫育才報告經過情況、繼爲丁部長致詞、略謂、爲推進社會事業、特發起組織中國社會事業協會、以大衆的力量、來實地去創辦各項事業、兒童爲將來國家主人翁、其教養問題、尤關重要、事變後、流浪兒童、到處皆是、故本會即用少數金錢經短時間的籌備、辦理這一座兒童教養院、招收學生一百二十人、供給衣食住、使這一般流浪又失學的兒童、得有歸宿、不過首都以及各地、尚有多數、極待拯救的兒童、實有待各位熱心社會事業諸位、來爲他們謀福利、使這一般兒童、授到相當教育、將來成爲有用之才、爲國家造幸福、爲民族謀利益、等語、詞畢、繼由教育部長趙正平、南京市長蔡培、僑委會委員長陳濟成等相繼訓詞、語多勉勵、

學生答詞

末由學生代表答詞、謂諸位長官、諸位來賓、今天本院補行開學典禮、承蒙各位蒞臨指導、覺得非常榮幸、更是非常感謝的、回想三個月以前的今天、我們這裏還是幾間牆坍壁倒的破屋、門前都是汚穢不堪的垃圾堆和豬狗棲身的地方、經過短短三個月的籌劃、經營、趕辦成功的教養院、而我們這許多孤苦失教的小朋友們、更很僥倖的考進本院以後、我們是多多快活、每天除了有各位老師很認真的教導我們以外、還有雪白的米飯供給我們吃、有很好的房屋、供給我們住、有一色新的制服、給我們穿、更有許多運動的器具、給我們玩、我們在這種特別優待的情形之下、我們同我們的家長、都是千萬分的感激、我們爲民造福的部長、同時我們知道國家費了這許多的錢、來供養我們、來栽培我們、那唯一的希望、是要造就我們成功一個有用的人才、替社會服務、爲國家效勞、那末我們所負的責任、是多麼的重大、國家所期望我們的、是多麼的深切、所以我們在這裏修養、更應該努力我們的學業、修養我們的品格、決不辜負栽培我們造就我們的恩惠、今天諸位長官諸位來賓、費了許多寶貴的光陰、來指導我們、教訓我們、我們謹代表本院全體的小朋友們、表示千萬分的感謝、有許多說得不對的地方、還請多多指教、多多原諒、

招待參觀

復於禮成後、表演國民操、各生動作整齊、步伐合節、表演歷二十分鐘、姿勢準確、精神抖擻、乃由該院主辦人孫育才、招待各長官、及來賓參觀全院各處、各長官對該院內部佈置、設備、頗稱滿意、誠可謂以少數金錢、而能辦此偉大事業、甚難得、同時並全部開放、歡迎來賓參觀、民衆之前往參觀者、亦異常踴躍、到數二千餘人云、

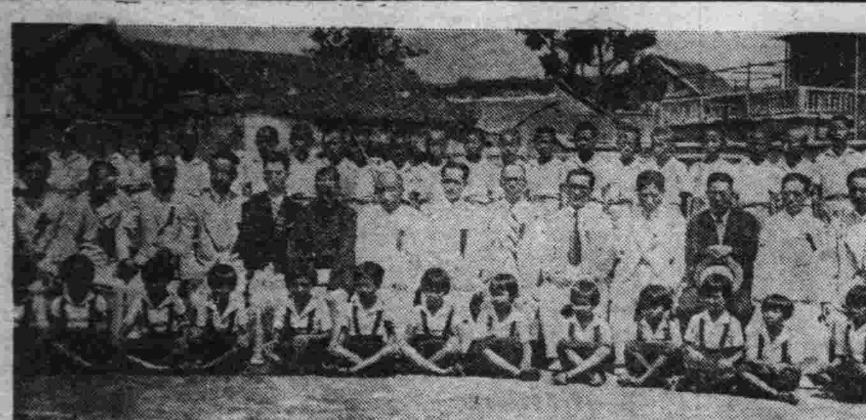

中國社會事業建設協會主辦之南京兒童教養院，於昨日補行開學典禮，圖爲禮成攝影。

社會事業協會主辦的 南京兒童教養院（上）
（孫育才在開學典禮演辭）

一 籌備經過

中國社會事業協會、在社會部丁部長之主持領導下、於本年二月成立、本會之創設、乃鑒於我國各種社會事業、在在落後、加以事變三載、秩序蕩然、人民既顛沛流離、社會亦分崩離析、雖拯救安定之策、責在政府、然亦非民衆之協力推進不爲功、故乃網羅全國賢哲、毅然組織斯會、不作無謂宣傳、切實爲社會服務、針對現實環境、經詳細之研究、訂定工作計劃、組織八個事業委員會、爲推進之原動力、凌憲文先生余光楣先生與本人奉命擔任婦孺救濟事業委員會之責、其所辦事業、爲婦孺指導平民助產、濟良所、托兒所、育嬰堂、孤兒院、兒童教養院等、分別緩急、先後舉辦、本京在此次事變中、損失鉅大、貧苦失學兒童衆多、躑躅街頭、情極可憫、若任其墮落、不特足以滋長社會之罪惡、抑且爲民族前途之隱憂、故決先辦南京兒童教養院、藉以救濟、開辦計劃、經由常務理事會通過後、當即委派趙鵠、唐克嘉、顧炳章、唐文俊、陳企功等五人、爲籌備員、負責進行、並撥款一萬元、充開辦費用、於是一面擬具院務實施計劃大綱、呈請總會核准、一面擇定鼓樓雙龍巷尖角營四十五號爲院址、取其地處城中、交通便利、惟該處係民房、自經變亂、破損不堪、遂積極鳩工修葺、改建教室、添建廚房廁所、裝置水電、整理場地、趕製床榻課桌椅、並購置一切用具、同時延聘教師、規劃招生事宜、經籌備員苦心擘劃、費時一月、始具端倪、惟因物價昂貴、限於經費、不免因陋就簡、即在當事者、亦自覺不滿意處孔多、此實無可如何者、要當此後逐漸加以改善之、

二 考試情形

本院爲救濟性質、對於入院兒童、除供給膳宿外、日常零星用品、悉數由院供給、是以登報招生後、踵接肩摩、絡繹不絕、四月六日、假市立第二中學、舉行第一次新生入院考試、與試兒童逾九百人、結果錄取者僅六十八人、平均每十五人中取一人、而各慈善團體具函保送者已達一百餘人、且有攜男挈女、跪地哀求、乞予收容者、日必數起、並有一老嫗、同跪辦公室前達數小時、勸之不去、堅請收容、聲淚俱下、睹此情狀、實極慘痛、故原定名額爲一百名、經再三考慮、決將事務費儘量緊縮撙節、以之擴充額學二十名、十三日仍借市立第二中學、舉行第二次新生入院考試、應考兒童達七百名、結果又取六十名、綜計二次報名應考者、不下一千五百人、而錄取者僅一百二十名、於此足見教養院之需要、在中國現社會、洵屬當務之急、惟本院限於經費、不能廣事收容、良爲憾事、招考既竣事、乃於四月十七日開始正式上課、並由事業協會委派趙鵠爲本院院長、

三 行政一班

本院爲中國社會事業協會所設立、故行政系統、隸屬於中國社會事業協會、協會事業繁多、其下尚有各種委員會之設置、本院爲婦孺救濟事業委員會事業之一、故本院直接受婦孺救濟事業委員會之督促與指導、協會時有負責人員、前來視察、指示改進要點、

本院組織、設院長一人、主持院務、院長以下、分設總務、教導、保育、社會指導四處、各置主任一人、分掌全院各該處之事務、至於各項會議、係採用合議制、將各項會議、均納於院務會議、每月開會一次、議決事項、視其性質、分歸各處執行、以收分工合作之效、

現本院共有教職員十餘人、除院長外、計爲級任教員、科任教員、看護、保姆、以及書記等、各處主任、概由院長與級任兼任、本院對於教職員之生活、力求安定、俾能安於其位、專心從事、以增加教學上之效能、工作之分配、特別注意其個性、及特長、俾獲人事相宜、庶於至善、此外於教職員之修養、尤爲深切注意、例如教學參考書之購置、教學研究會之舉行、莫不積極進行、

於設備方面、全部院舍、共計數十間、舉凡門房、會客室、宿舍、隔離室、教室、辦公室、保育室、儲藏室、浴室、盥洗室、以及廚房廁所、應有盡有、雖感各室面積較狹、但尚夠用、最近添建大禮堂一所、遇盛暑大雨、兼作休憩室陰雨操場之用、院舍南部、有廣大之運動場及園圃、足供兒童遊息及園藝實習之需、其他設備、如圖書雜誌運動器械、醫藥用品、衛生設備、逐漸添置、尚稱充實、

本院經常費、每月五千元、由總會撥給、每個兒童之膳費、每月以三十元計、已佔三千六百元、尚餘一千四百元、包括教職員薪金、辦公費、水電消耗等之用、因兒童住院之故、即如肥皂等清潔方面之支出、爲數甚鉅、萬分撙節、尚慮超過預算、故本院可謂以最少之經費、辦最艱鉅之事業、良以社會慈善事業、不能不以經濟少而效率大爲原則也、

四 教學概況

本院現設四學級、均係單式編制、因在院兒童、家庭環境、俱參差不齊、故擬寒暑二節、概不放假、是以在四學年中、實際上可完成完全小學六年之課程、故將來各級程度、可較普通學校爲深、課程大致依照教育部令辦理、惟以性質特殊、故於工作一科、分鐘特別加多、而尤注意於課外活動之實施、使學生之學習、不偏重書本、而注重於實際經驗之獲得、一方面在課內授以系統之智識、一方面充分予以應用實習之機會、以獲得教學做各方並進的效果、

根據上述目標、本院除於課內督促兒童致力於學業外、特別注重各項學藝活動、一以鼓勵兒童之求知興趣、一以充實兒童之生活經驗、其設施情形、擇要條舉於下、

㈠舉行展覽會、使各生成績、同列一處、以收觀摩之效、㈡按時舉行學藝競賽會、以激發兒童求知之興趣、㈢每週舉行週會時、各級輪流表演歌舞話劇及講演故事、此外並定期舉行演講會、培養其口頭發表能力、㈣設立週報社、編輯週報、以培養其文字發表能力、㈤設立圖書館、鼓勵兒童閱覽、培養其課外閱讀之習慣、㈥每學期舉行運動會一次、引起兒童運動之興趣、至於成績考查、分平時、學月、學期三種、訂有獎勵辦法、成績優良者、予以獎勵、成績過差者、除通知其家長或關係人督促外、課後予以相當時間之補習、使每一兒童、均能及格、隨班上進、

五 訓導實施

本院之訓育目標、在於根據國策及教育宗旨、培養其國民道德基礎、換言之、即在養成兒童之健全人格、其訓導實施辦法、可分訓練、陶冶、獎勵三種、訓練方面、有紀念週、晨會、週會、兒童自治會等設施、

京市梨園協會 昨日正式成立

【本報訊】南京市梨園協會、昨（五）日下午三時假本京建康路麗都大戲院舉行成立大會、計到有各機關長官、來賓及會員約二百人左右、喜臨當軍班亦全體參加、故情況至爲熱烈、開會奏樂、行禮如儀後、首由主席喬鴻年報告籌備經過及開會宗旨、略謂「本會」籌備時間頗久、由於全體同人之努力與各方贊助、故至今日、能不負衆望、宣告成立、會員已近千餘人、將來發展、自在意中、希望諸位羣策羣力、謀事務之發展爲要、再者本會爲同人福利計、最近業聘有中西醫、舉辦免費診療、並撥款捐助梨園同人、茲後當望會員同舟共濟、以冀順利進行」云、報告畢、並聲明該會爲擁護政府、尊重長官計、特電汪主席及丁部長致敬、旋社分會代表趙文鶴、教育局代表程懷慶亦相繼致訓、語多勗勉、意均深切、一一致詞畢、即開始討論會章、經全體通過後、舉行記名投票選舉、當場選舉理監事等、均宣誓就職、下午六時許、始攝影散會云、

警校特科講習班 昨晨舉行畢業禮
唐次長親授證書獎狀

【本報訊】中央警官學校特科講習班、水警班、警政班三班學員一百四十三人、自去歲七月及今年三月分別開始授課以來、業已期滿、自上月二十六日開始舉行畢業考試、均經蒇事、該班等特於五日上午十時、於該校大禮堂舉行畢業典禮、內政部部長陳羣、（李文濱代）警政部部長李士羣、（唐惠民代）南京市長蔡培、首都警察廳長蘇成德、政治警察署署長馬嘯天、及憲兵隊森大佐等數十人、均蒞臨參加、三班畢業學員生、均衣白色制服、精神飽滿、鵠立於大禮堂前、開會後、行禮如儀、由主席教育長鄧祖禹報告三班學員訓練經過、嗣由李文濱、蔡培、森大佐相繼致詞、對諸學員嗣後之工作方式、多加指示、詞頗懇摯、勗勉有加、旋由唐惠民代表李部長頒給學員畢業證書及前三名獎狀、末由唐氏即席代表李部長致訓詞、略謂、部長因故不在京、派兄弟代表出席、隨即將警察之重要略加說明、並勉全體學員、當此清鄉工作開始之際、確立治安復興農村爲當前之要務、然担任此種責任者、警察極爲重要、現警察與人民接觸機會最多、故人民之苦痛、警察知之最詳、應設法爲人民解除、俾人民得安定生活云云、末對諸學員殷殷期望爲國努力等語、詞畢、即由學員代表水警班李正名講習班周惠黎致答詞、對在校受講師長諄諄勸導、深致謝意、並向到會來賓等表示謝意、既畢乃於音樂悠揚聲中攝影散會云、

粵體育考察團 十二日可抵京

【本報訊】廣東體育考察團、來京考察詳情、已誌昨報、茲據中國體育協會方面、該團約於本月十二日左右、始克抵京、故爲免臨時忽促計、已着手籌備歡迎事宜、並業同實力雄厚之籃球隊接洽、以備迎戰、故屆時京市體育界之運動熱、又將盛極一時矣、至該團逗留時期、約一星期左右、即將他往云、

會計師登記 展期六個月

【本報訊】工商部近以會計師登記整理辦法原有規定、會計師呈請登記限期屆滿、各會計師登記者、仍屬無多、核其原因、或因事變避難他方、尚未歸返故里、或因交通梗阻、未能普遍週知、故多數不能恢復會計業務、應再行展期六個月、截於本年十二月十七日止、逾期不再展限云、

兒戲人命！ 鐵門白晝竟通電流 汽車夫觸電慘斃
光屋蓄電店門前慘劇

【本報訊】本市復興路一七二號光屋蓄電池專門店前、五日上午七時許、突有一男子在該處觸電畢命、事實經過、堪爲本京近日聞所未聞者、而白晝之間、使鐵門通電流、釀生慘劇、亦可稱爲極度遺憾者也、爰將詳情誌之如后、藉以喚起各方對於此種事件之注意焉、

開汽車獲利 七口人靠他度日

△在本市石鼓路三十四號、寓居之李文宜者、年三十三歲、山東省人、夙日以開汽車爲生、置有一〇一〇號營業汽車一輛、每日停車於新街口、專事接送旅客、藉獲餘資餬口、戰前李之生意極佳、戰後較差、而仍謀得一家溫飽、其家中有六十餘歲之盲母、伊娶本地女子楊氏爲妻、現已生有子女五人、一家生活極爲安樂、詎料好事多魔、慘劇之根源竟於四日晚肇生、爰伊所駕駛汽車之電箱、（即蓄電池）、需要加以灌電、乃在四日晚間、由下關接來客人完畢後、遂將該電箱送往復興路光屋蓄電池專門店灌電、言明五日上午七時來取、

鐵門白晝未停電 肇慘劇之端

△光屋蓄電池專門店、設於復興路一七二號、在三元巷東口以南路西、資本雄厚、爲蓄電池之灌電專門工廠、大多汽車夫咸與該店有生意來往、李某因五日晨尚需往下關江邊送客、故與該店言明、五日清晨七時即要、詎五日晨七時許、李某來此該店尚未開門營業、即用手即打鐵門、以便將舖中人喚醒、將電箱取出、詎手甫一觸及鐵門、竟觸電倒地、未久即行畢命、厥狀極慘、該店鐵門通過電流原因、係爲防止夜間竊賊偷盜、然白晝之間、電流何亦未停閉、斯乃亟待予以糾正與今後所應防止者也、

善後問題尚未決 屍妻慟哭聲

△當李觸電畢命後、經附近居民皆見、乃赴中區警察局張府園派出所報告時、有認識李之駕駛營業汽車司機、由該處經過皆見該種情況、遂亦往石鼓路三十四號李家中、告之於李妻楊氏、當在痛哭之下趕來、而中區警察局除據情報告警廳、函請首都地方法院派員前來檢驗外、并派兩名警察前來看守、迄至下午二時、始由首都地方法院派朱檢察官檢驗、委係觸電畢命、當由李妻楊氏備棺裝殮、關於善後之一切問題、據聞目下雙方面、正在作初度之磋商云、

潘文藻 文義 弟兄脫離關係啟事

緣我昆仲二人同氣連枝因文義借貸不休今缺資營業攜土至文藻家自蠻經親族調解勸慰文藻贈與文義洋三百元憑親族立據存執永斷葛藤脫離弟兄關係兩不相認謹遵國章兩造斷絕來往永無返悔特此登報聲明

潘文藻　潘文義　同啓　B3949

黃錦堂 陳萃月（即宋玲玲） 訂婚啓事

吾倆承魏壽彭郭光宇二先生之介紹并徵得雙方家長同意謹擇於民國三十年七月六日在南京訂婚此啓　B3942

統一暑期補習辦法
京教局令各校遵照

【本報訊】京市教育局、鑒於各校利用暑假、辦理暑期補習班、俾一班兒童有補習機會、其用意不爲不善、惟恐少數學校、濫收費用、增加家長負担、馴至有強迫學生參加補習情事、則與辦理補習之原意、未免牴觸、爰訓令市立各校、於印發暑期作業自習題、督促學生自修外、並擬具京市各校暑期補習班暫行辦法、呈請市政府核准備案、頒發各校遵照辦理、以資統一、其暫行辦法原文如左、

補習辦法

第一條、本市市立各學校、得於呈經核准後、利用暑假期間、辦理暑期補習班、

第二條、補習學生、除各該校原有學生自由參加外、應酌收失學兒童、

第三條、暑期補習班起訖期間、爲七月七日起、至八月九日止、計五星期、

第四條、中學補習課程、以國文、算學、物理、化學、日語、英語、六種爲限、小學補習課程、以國語、算術、常識、三科爲限、

第五條、每日補習時間、中學不得超過四小時、小學不得超過三小時、

第六條、補習以不收費用爲原則、但於必要時、得酌收講義茶水等費、其總額規定如左、一、中學以科目爲單位、高中每科至多收費二元、初中每科至多收費一元五角、但選修三科以上者、每科應減五角、二、小學分高中低三部、高年部至多收費一元五角、中年部至多收費一元二角、低年部至多收費一元、

第七條、家境清寒之兒童、經保甲長證明者、一律免繳費用、

第八條、每班學生數至多五十人、至少二十人、其不及二十人者、不得開班、

第九條、本辦法自公佈日起施行之、

【本報訊】市立二中教員合辦之暑期補習班、近日前往報名者、甚形踴躍、頃悉該校爲廣收失學青年起見、故於本月六日星期日、仍予以報名、至開學上課日期、定爲七月七日、

中大農場 出品先後上市
學生冒暑實習

【本報訊】國立中央大學農場事變以後、荒廢幾達三年、該校去年復校、即着手積極整頓、一載以來、頗著成績、最近該校太平門園藝場之水蜜桃、洋梨、蘋果、番茄、等均已大量上市、價格低廉、品種優美、頗爲外間所讚許、據該場負責人云、戰事發生以後、該場因乏人負責、土壤迄未施用肥料、果樹、亦多被剪伐、致滿目荊榛、荒草沒脛、自經整理、始有今日之收穫、刻正購置各項驅蟲藥品及堆積肥料、以備今冬充分使用、預計明年成績、當更良好、又該校成賢街蔬菜場之茄子番茄胡瓜等、亦早經上市、購者甚多、近更有大批馨芋採獲、品種尤佳、該校農學院一部學生、正在各場輪流實習、記者今日驅車赴太平門、適逢學生十數名、滿頭大汗、與工人在一起鋤草、其吃苦努力精神、誠不愧爲復興建設中之基本戰士、樊校長與該校農學院長錫君院長等、均到此開會、據樊校長云、農場職員、自六月中旬、即移至城外辦公、除太平門外、并分在成賢街光華門等地工作、光華門農場、係以實驗稻種雜交爲旨、現下亦已播種云、

註冊 極 商標

前任信誼藥廠總經理兼藥劑師何子康監製

上海西愛咸斯路廿一號極星藥廠發行

參茸賜保命

補針　補丸

詳細說明 函索即寄

功能：強身　補血　防癆　戒煙　增乳

預防疰夏

各大藥房均有出售

南京總經理 濟華堂大藥房

B3954

南洋華僑鉅子胃病專家華德普醫師發明

五分鐘 立止胃痛粉

胃病受其拯救者有數萬，皆重獲健康，歌功頌德！出品之盛名，乃遍及全國

解救猛烈的胃痛

五分鐘內　其痛若失　靈似仙丹　快如閃電

剷除頑固的胃病

多年胃病　百葯無效　服五分鐘　迅速斷根

主治：胸胃脹痛　急慢胃炎　胃囊潰瘍　胃壁出血　胃臟擴大　氣悶飽脹　飯量減退　消化不良　噁心嘔吐　大便不通

南洋華德普藥廠出品

遠東總經理 上海明華商行

南京 蚌埠 蕪湖 總經理朱敬記行

各大葯房烟店均有出售

南京朱敬記中華路三五三號

B3800

暑氣襲人，人須防暑
金冠汽水
最消夏祛暑唯一良品清涼衛生希　各界注意
南京總批發店　土橋號　中山東路二〇一號
分經理店　華記興　昇州路一〇一號
A872

南京殯儀館
接殮遺體　日夜服務　禮堂宏麗　設備完善
壽材壽衣　豐儉咸宜　經濟殯殮　取價低廉
館址　水西門內莫愁路三三號
電話　二一九二三號
墓址　中山門外京湯路坟頭村

時萬興壽材局
本局開設本京歷有年所採辦上等材料精工製造各種壽材賜顧者歡迎比較
獨備　沉杪　柏桐　獨幅壽材
幅川　陰香　建洲　應有盡有
店　老倉巷十四號

櫻花啤酒

南京代理店　株式會社
福昌公司
總經理　合記商號
珠江路二六二號　電話二一九四九號

夏季衣料的添製請到　健康路　黑廊街
老大綸綢緞局
新到滬港風行衣料數千餘種　花色新穎奪目
定價特別低廉　承製男女中西服裝
特聘名師藝術裁剪　担保風頭十足摩登

首都第一
凱利公司
花色大王　旗袍料　西裝料
嶄新花色大批運到
添製新裝　包管萬分滿意
地址…中央商場內

特別犧牲數千疋　最後機會切勿錯過　請諸君要買請早
七月四日起大批紡綢京到　只有數天了　將近賣完
只有百數疋了　即日回杭還有數天　貨眞價實不合面退　B3941
浙杭　雪白電機紡　木色絹絲紡　精元電機紡
每疋　市尺念六元八角　二丈卅二元五角　八尺金八元八角
地址　狀元境旅館內　杭浙宏記綢啓來

四大功效　從未有過
保證用後牙齒永遠不蛀不黃

南京總經理合興華洋雜貨號
地址中華路金沙井七號
1 含反尼精－就是除去牙齒煙黃
2 含卡卜立－就是以液體漂白齒面
3 含雙養劑－就是迅速消滅齒縫毒菌
4 含怪脫劑－就是預防肺菌進襲口腔

四合一牙膏
4 IN ONE TOOTH PASTE

經濟新聞

到源蟬聯去化不振　麥市搖搖欲墜
昨日行情尚無變動

【本報訊】昨日小麥市況、形成平靜之局、蓋以河下來源不絕如縷、本客納胃俱感不振、貨方實有脫意、惟聞津者寥寥、交易無法做開、市情搖搖欲墜、、外江昨到船五艘、見貨約千擔、內河見貨五六百担、廊行駁貨二四百擔、市場交易、僅本街粉廠幫略有補進、成交約千擔、行盤平穩、未呈軒輊、

國際情勢轉變　滬市物價上漲

【滬訊】本市物價、自德蘇戰事發生後、因人心恐慌、國際情勢轉變、渝方遭重大打擊、舊幣價值繼續下降、且歐西洋貨輸華更趨困難、以致投機者藉有充斥游資、收藏物品、囤積居奇、物價連日高漲、據中央社記者傾向工商界探悉、此次物價高漲、較過去物價高漲情形稍異、除德貨之顏料、西藥品五金及有關洋貨漲風頗厲外、其國產土貨及日用食品等、均甚平平、即有漲價者爲數甚小、不過大部份均爲囤積居奇所致、

德貨來源雖中斷　市場存貨尚豐　暫時不致缺乏
囤戶居奇價格飛漲

【滬訊】德國對華貿易向佔重要地位、德貨之運華、以顏料油漆凡立水爲大宗、化學產品及製藥次之、金屬機械車輛船艇再次之、中國土貨輸德以動物及動物產與大豆花生等多數、自歐戰發生後、中德貿易因水路運輸線中斷、逐漸衰落、自第四位退至第十四位、惟顏料與西藥因爲中國必需品、自德蘇宣戰後、無論德貨之運華以及華貨之輸德、均因交通遮斷而全停、昨據顏料及西藥業消息、德貨如顏料西藥等、在上海存貨爲數頗多、暫時不致感受缺乏、大德、拜耳、謙信、天利等洋行存貨堆積、而經營顏料西藥各行號亦持有鉅額存貨、惟價格因來源中斷、囤貨者抬價不肯出售、以致再漲二成至三成、惟目前德貨之輸入、若干區域、頗爲困難、而仰光香港等地均禁止德貨轉口、聞各顏料西藥商、擬請求對以前購入之德貨、准予證明繼續運銷中國境內、凡已成交訂立契約而未到達之德貨亦包括在內、以維華商合法貿易、關於證明手續由各業同業公會負責辦理之、

去化呆滯　茶銷零星

【滬訊】洋莊茶市、自德蘇戰事發生以來、走銷呆滯、雖洋行方面、設法貿易、然未成功、僅美莊略有交易、昨議義行、向協記茶廠進辦中檔紅茶五十箱、價每擔三百五十元、祿茶棧批無交、祇昇泰茶記進青茶梗十二擔、價每擔一百六十元、保義同發茶廠售出、

現貨籌碼激增　燃料市況疲憊

【滬訊】本市烟白煤斤燃料、自經同業間積極採辦大宗洋煤運滬調劑以還、煤棧存底顯已與日俱增、市場買賣情形日趨良好、投機煤商似已黔驢技窮、無法繼續作祟市場、邇日煤市場同業交易、頗慘淡無色、現貨籌碼激增、惟乏人問津、市況之寥落、爲最近數月來所罕見、投機者雖屢圖挽回頹勢、卒因人心疲憊不振、無意高價進貨、故本市各類烟白煤斤售價不久即將傾跌劇瀉、

煤球

又據各機製煤球廠消息、煤球廠盤每噸雖仍開價三百十六元、外加車力四元、惟門售每擔（一百市斤）已由十六元六七角跌至十六元、據悉因邇日氣候炎熱、居民消費不強、故各柴炭行所有煤貨去路、顯已較前遜色、今各柴炭行號均已貶價求脫、至於煤球「黑市」、亦已漸趨穩定、每噸僅開價三百元不等、但現貨反短期棧單、頗鮮人顧問、

柴炭

記者昨向柴炭業方面探悉、自浙海被封鎖後、往返滬浙航輪無形已較前困難、故產自溫州黃巖之柴炭運滬、不無時生梗阻、到埠數額、似已較前減退、幸存儲本市之柴炭爲數可觀、同時各經營柴炭商人改向其他各地採辦、源源運滬調劑、現柴炭市況頗爲穩定、據業中人稱、本市居民每日所需柴炭決無匱乏之虞、售價可持久穩定、

上海匯市

【中央社上海五日電】本日滬匯開盤如左、英匯三便士四分之一、美匯五金元十六分之五、軍票售出四十五圓八分之七、購進四十五圓八分之一、

京粉市況　株守原盤

【本報訊】粉市昨續平靜、連日小麥呼吸頗活、錫電分晨午兩次、純以客胃盤緊爲市情前提、致粉觀望心殷、鮮有納胃、廠盤依然風平浪靜、

多頭乘高傾吐　滬紗止漲爲疲

【滬訊】棉紗市況、因上日場後業中互做雙馬、爲漲風太高、受賣氣壓迫、做開一千四百包、末盤見小十五元、是以同業人心平凡、雙馬向低、開盤爲一千六百二十元、開後客銷較清、因連日漲風太騰、勢在轉跌、獲利多頭脫售、更加匯市鬆動、金價下跌、紗市初有港幫實需採辦、價撐不堅、散多四起傾吐、近午不支返入六百元內、最低到一千五百八十八元、客方見跌勢太厲、亦有吸進、午收爲一千五百九十一元、有三十元高低、開收盤比較見降二十九元、比上日午收軋跌四十六元、收後場外叫價極平、外、結果午前成交及上日場計四千九百五十包、內港幫進六百二十包、同業投機進四千三百三十包、

洋灰供過於求　市情虛軟

【本報訊】洋泥市況、邇已轉疲、在月前緣建築工程蓬勃、本街需要激增、袋價曾達二十九元高峯、現伏天漸屆、土木工程多告停頓、水泥漸感供過於求、刻每袋已疲落至二十五元、

西頭供稀銷暢　市盤挺秀

【本報訊】西頭客銷甚旺、人心續有堅俏趨勢、市盤挺秀、續向上游、且本市存底不豐、貨主供意清淡、現市喇叭童細布七十四元、龍頭細斜七十一元、龍頭細布七十三四元、

利買空氣濃厚　金價再創高峯

【本報訊】昨日金融市況、又呈堅挺之勢、緣自德義承認國府後、人心欣欣向榮、多空變方、扒補甚力、握有現貨者、心存觀望、出籠猶豫、形成吞多吐少、漲風重見緊張、本京各銀樓掛牌、再度提起五元、而達七百二十五元、從來未有之高峯云、

各地商情

蕪湖

【中央社蕪湖訊】蕪湖金融市況、飾金紋銀安定如常、日票進四四・四五元、出四四・七〇元、大麥三一・九〇元至二九・八〇元、小麥五十八元至五六・八〇元、菜子四九・〇元、至四七・五〇元、白芝蔴八十四元、黑芝蔴五十八元、黃豆五二・四〇元、蚕豆六〇・〇〇元至五八・八〇元、宛豆六一・七〇元、至六一・二〇元、苞蘆四九・五〇元、至四八・三〇元、粉絲八五元、煙葉一一〇元、碱三四元、蔴六〇元、菜油一〇〇元、蔴油一六〇元、豆油一六〇元、棉紗四十二支仙桃三四八〇元、三十二支仙桃、三十二支雙虎、三十二支藍鳳、三十二支陽鶴、均爲二八〇〇元、十六支醒獅一九〇〇元、

無錫

【中央社無錫訊】無錫米市、機米白元一二〇元、一號四貢一二七元、陳四貢一二〇元、西貢粹米九五元、什粮杜小麥六六・七五元、客小麥四五・八〇元、粉市紅豐年二七・二五元、綠飛機二七・二五元、綠順風二七・五五元、綠山羊二七・二五元、綠山鹿二七・五五元、火油鷹牌油三八元、幸福油三七・五〇元、火柴紅寶塔九一〇元、飾金兌出七〇三元、

蘇州

【中央社蘇州訊】蘇市商況、食米一百三十四元、小麥六十七元、麵粉二八・六〇元、飾金進六六五元、出六九五元、

捲烟漲勢劇烈　高峯層見迭出

【本報訊】連日捲烟情勢、秀利異常、空前高價、層見迭出、良以滬貨運京、突趨呆滯、市存現貨、亦頗薄弱、於供不應求之環境下、囤戶趁機緊握、漲風再接再厲、昨開大英二千二百二十元、老刀一千八百五十元、仙女一千二百二十元、大前門未動、一俟滬貨抵京、市價不難下落云、

新法幣之發展
與通貨戰之展望
五
張嘈譯

據一月二十五日所發表之報告、第三回紙幣發行額、已達一千三百六十萬三百三十三元零四分、內分兌換券一千二百二十萬元、輔幣券一百四十五萬元、且準備率達百分之一百、其成績之佳、竟突破從前之紀錄、

總之新法幣與舊法幣之戰爭、從此開始、希望固甚大、業觀則未也、尤其在舊法幣方面、有一怪物、即英美財政之援助是也、舊法幣有此怪物、爲之後盾、是新法幣與舊法幣戰爭、實不啻與國際關係動向相對壘、如其稍涉疏忽、定有喪師損將之凶、當局者其戒之哉、

由大體觀察之、舊法幣發行額、已達九十萬萬元之鉅（去年六月底、重慶政府發表、四行發行額四十萬萬元）、暴露通貨極度膨脹之狀態、物價因而飛騰、即此可見政府財政、異常窘迫、由此等現象觀之、今後舊法幣、無論如何掙扎、亦難逃於崩潰之一途、要無疑義、當此局勢、倘新法幣能照現在之健全政策、繼續推行、定能逐步侵蝕舊法幣之流通圈、博得最後之勝利、第須知此種關鍵、不屬策略問題、乃全視有無魄力及忍耐性而定也、

最近中華日報在社說上論、中央儲蓄銀行今後所應努力之方向、舉出兩點如左、

一、在與日本方面緊密合作之下、謀金融體系之完整、

二、在現有基礎上、凡應爲者及可爲者、應儘量爲之、

前者說明、中國經濟、不可不在日本援助之下、謀獨立完整、爲達此目的起見、主張、「聯銀券結局亦須受中央儲備銀行之統轄、軍票之地位、不可不新有所決定、又中國商工業及輸出入貿易之統制、亦須以中央儲備銀行爲樞軸」、關於軍票、聯銀券、新法幣等機能之限界、爲有考慮新對策之必要、但吾人應將眼光放遠、以爲此事須俟新法幣漸次浸潤於民間、具有可觀之實力時、自然有所答復、在現下狀況、中華日報就提出如此主張、未免時期問題、有近於過早之嫌、中央儲備銀行所發行之新鈔票、係日本新近同盟之國民政府定爲法幣者、則新鈔票與圓系通貨如軍票及聯銀券之關係、須加以慎重之調整、自屬天經地義之一舉、無庸局外者爲之耽心、不過就軍票言之、其所具之性格及所負之使命、此處不可不予以明確之解釋者、良以軍票已如上文所述、乃作戰所需之通貨、凡在駐屯地現地之日軍、繼續作戰之期間、基本方針、斷無更變之餘地、故維持軍票價格之工作、今後亦當依舊存在、不過在此條件之下、爲避免兩者摩擦起見、不可不研究技術上之方案、以資救濟、周財政部長去年十二月十九日曾有聲明、一關於日本軍票、因顧及事變繼續中之特殊狀態、應儘量互相協助、俾兩者各遂所負之使命」、即具體辦法、據整理通貨暫行辦法第八條規定、第六第七兩條所定新法幣使用方法、在特定區域內、暫不適用、幷以部令指定徐海道、武漢、安慶、華南、海南島等處、爲特定區域、如此劃定限界、使兩者在其應得之分野內、各自分道揚鑣、且爲完遂此種任務起見、非但劃定以上之流通圈而止、幷就兩者之價格關係交換方法、用途範圍等、亦在兩當局在緊密連繫之下、作有價值之調整、而日僑住在華中者之民間通貨、則使用軍票與新法幣兩者並用、藉此方法、爲東亞新秩序建設期間之過渡橋梁、吾人儘不妨作如此觀察、

商情

米糧（河下行盤　每石價）

品名	價
西貢米	一一〇・〇〇
黃熟	一二五・〇〇
洋熟	（無貨）
普通機米	一二〇・〇〇
元發米	一一五・〇〇
糯米　上	一五〇・〇〇
糯米　次	一四〇・〇〇
秈米　上	（缺貨）
秈米　次	（缺貨）

雜糧

品名	價
元麥	四三・〇〇
蠶豆	四七・〇〇
菜籽	（無貨）
綠豆	五〇・〇〇
黃豆	五二・〇〇
赤豆	無貨
青豆	（無貨）
芝蔴	（無貨）
小麥	四九・〇〇

油糖（每担價）

品名	價
大達油	（無市）
蚌埠廠油	一六四・〇〇
小槽油	一七〇・〇〇
大槽油	一五八・〇〇
菜油	一五六・〇〇
秋油	三六・〇〇
精鹽（日金）	一七・七〇
淮鹽（日金）	一五・九〇
四五白（每包）	二〇二・〇〇
九號白（每包）	一九〇・〇〇
四號（每包）	二〇・〇〇
棉白（每包）	二三八・〇〇
赤砂（每包）	二〇二・〇〇
枝洋（每担）	（無貨）
擔青（每担）	一二九・〇〇
青糖（每担）	一二八・〇〇
晴白（每包）	二五〇・〇〇
本冰（每包）	一七八・〇〇

麵粉（每袋價）

煤炭（每噸價）

品名	價
綠牡丹	二七・六〇
紅牡丹	二五・六〇
藍牡丹	二二・〇〇
綠飛鷹	二七・六〇
紅飛鷹	二五・六〇
藍飛鷹	二二・〇〇
綠金山	二八・〇〇
紅金山	二七・〇〇
藍金山	二五・二〇
鴻基煤塊	四四〇・〇〇
焦煤	一〇〇〇・〇〇
白灰煤	一四五・〇〇
烟煤塊	二六〇・〇〇
烟煤華水統貨	二〇〇・〇〇
烟煤屑	一七〇・〇〇
煤球（每担）	七・〇〇
木柴（每担）	一一・〇〇
黑炭（每担）	二五・〇〇

香烟（每箱價）

品名	價
大英	二二二〇・〇〇
老刀	一八五〇・〇〇
仙女	一二二〇・〇〇
品海	（無貨）
小白金龍	一六〇〇・〇〇
大白金龍	一二〇〇・〇〇
大長城	九〇〇・〇〇
小長城	七六〇・〇〇
大聯珠	八〇〇・〇〇
明星	六六〇・〇〇
五華	一一五〇・〇〇
紫金山	一〇九〇・〇〇
大香賓	九九〇・〇〇
百花牌（日幣）	二〇〇・〇〇
黃湯包（日幣）	三五〇・〇〇
美駝牌（日幣）	二六五・〇〇
禮拜堂（日幣）	一六五・〇〇
雙斧廳（日幣）	（無貨）
雙斧牌（日幣）	三〇〇・〇〇
全綠牌（日幣）	三三五・〇〇
長壽牌（日幣）	（無貨）
吉祥牌（日幣）	二三〇・〇〇
指南牌（日幣）	二八〇・〇〇
大前門（日幣）	六二〇・〇〇

酒類（每担價）

品名	價
上海啤酒（每箱日幣）	四五・〇〇
[illegible]酒	九五・〇〇
高樑	一三〇・〇〇
紹興	一八〇・〇〇
[illegible]子	一二〇・〇〇

金融（每兩價）

品名	價
金買入市平	六六五・〇〇
金賣出市平	七二五・〇〇
買入市平	六・〇〇
賣出市平	七・〇〇
華興票買進	一八一・〇〇
華興票賣出	（無市）
日票買進	四五・〇〇
日票賣出	四四・五〇

雜貨（每箱價）

品名	價
美孚洋油（原聽）	四〇・〇〇
亞細亞煤油（原聽）	四〇・〇〇
光華洋油（原聽）	（無貨）
幸福洋油（原聽）	四〇・〇〇
門牌石油（日幣）	一五・〇〇
上海火柴每箱	一一〇・〇〇
南京火柴每箱	一〇五・〇〇
鎮江火柴每箱	一〇五・〇〇
僧帽牌洋燭	三四・〇〇
飛鷹牌洋燭	三三・〇〇
固本肥皂	四二・〇〇
五洲固本肥皂	（無貨）
日光牌肥皂	八七・〇〇
碱（每担）	二五・〇〇

上海內河輪船公司、京揚班江瑞聚龍二輪、每日上午准時輪流開往揚州、沿途各碼頭地名價目列後

地名	價目
划子口	日金十八錢
大河口	日金九十錢
沙漫洲	日金一圓
十二圩	日金一圓二十錢
瓜洲	日金一圓三十錢
八里鋪	日金一圓四十錢
泗源溝	日金一圓十錢
六圩	日金一圓五十錢
子揚橋	日金一圓六十錢

中央廣播無綫電台節目

七月六日播音　周率六六〇KC　波長四五五M　呼號XGOA　【星期日】【夏季時間】

下午

時間	節目
一二・三〇	粵樂（雨過天晴等）
一・〇〇	報時
一・〇〇	報告新聞（日語）
一・一〇	西樂
一・三〇	崑曲（餘韻・安天會等）
二・〇〇	京劇（刺虎・寶蓮燈等）
二・三〇	歌唱（離宮怨等）
三・〇〇	政府公報　報告新聞
三・二〇	口琴（四季歌・帝之花等）
三・三〇	經濟新聞（上海語）（轉播上海）
六・〇〇	音樂
六・〇五	特別兒童節目（轉播上海）
六・三〇	京劇（四郎探母）
七・〇〇	報告新聞
七・三〇	友軍將士節目
八・〇〇	西樂
八・三〇	友邦僑民節目
九・〇〇	報告新聞
九・一五	京劇（霸王別姬　喩志清）
一〇・〇〇	報告新聞
一〇・二五	清鄉演講（全華轉播）
一〇・五〇	清鄉委員會宣傳委員會主任委員馮節　事時講述
一一・〇五	預告節目　記錄新聞

南京新報火車時刻表

滬寧綫（新鐘點）

南京至上海（南京開）飛龍	特快	普通	天馬	特快	普通	站名	上海至南京（上海開）特快	普通	天馬	普通	特快	飛龍
22.10	21.00	20.20	15.10	13.55	17.05	上海	8.00	8.35	9.30	11.55	15.20	16.40
20.49	19.33	18.05	13.49	12.28	14.38	蘇州	9.34	11.25	10.57	14.39	16.54	18.07
20.04	18.47	16.40	13.04	11.42	13.38	無錫	10.16	12.33	11.40	15.37	17.36	18.48
19.26	17.51	15.39	12.25	11.01	12.40	常州	11.00	13.45	12.23	16.38	18.23	19.31
18.10	16.33	13.40	11.10	9.43	9.26	鎮江	12.35	15.55	13.37	18.53	19.35	20.48
17.00	15.20	11.45	10.00	8.30	7.45	南京	13.40	17.42	14.40	20.27	21.00	21.50

津浦綫

北京至浦口　浦蚌	通車	站名	浦口至北京　通車	浦蚌
	8.05	北京	18.50	
	11.10	天津	15.48	
	19.30	濟南	7.40	
	7.00	徐州	22.30	
6.10	13.10	蚌埠	18.10	15.35
8.53	12.58	明光	15.55	13.13
11.30	14.40	滁州	14.00	10.12
13.30	16.30	浦口	12.30	9.50

京蕪綫

南京至蕪湖　普客	普客	站名	蕪湖至南京　普客	普客
15.10	8.10	南京	13.20	19.25
15.53	8.53	中華門	12.43	18.48
16.41	9.40	江寧	11.52	17.55
17.24	10.19	慈湖	11.15	17.18
17.32	10.27	馬鞍山	10.58	17.03
17.47	10.42	采石	10.44	16.49
18.13	11.08	當塗	10.10	16.23
19.05	12.00	蕪湖	9.00	15.30

胃酸過多　←病狀惡化　胃潰瘍

嘔酸噯氣、胸內灼熱、食後脹悶、空腹胃痛等症狀、乃由胃液分泌亢進、胃酸過多、酸液刺戟胃壁而起、是故此時倘能抑制胃液分泌、中和過剩胃酸、則前述一切胃病症狀、自可雲消霧散、否則經久不治、症狀一經惡化以後、勢必漸次糜爛而形成潰瘍、或且馴致穿孔、狂吐血液、危及生命、其後患殊可慮也。

諾餌妙散片是以硅酸鋁爲主劑之胃藥、能收斂胃膜以抑制胃液分泌、中和胃酸以除去刺戟疼痛、一方面又能掩蔽胃內全面粘膜以保護胃壁、故爲胃病最新而最合理之治療劑。

【包裝】
大粒　六片　一八片　三〇片
　　　六〇片　一〇〇片　二〇〇片
小粒　三〇片　一〇〇片　二〇〇片
各大藥房　均有經售

武田大藥廠
日本大阪市東區道修町
上海福州路一二五號
漢口江漢路
廣東漢民北路一五四號

胃病良藥
諾餌妙散片

各地通信

浙省市當局關心民食
籌鉅款舉辦倉儲
定期召集各機關會商辦法

【杭州訊】行政院粮食管理委員會浙江區辦事處、奉粮管會令、以各區辦事處處長王任第一次會議、據總辦事處提議、爲新穀登場、各重要都市地方米商、應否仿照蕪湖、南京等處、組織米業聯合辦事處、集中採辦、請公決案、決議、新穀登場、關於民間賣買粮食、由各區分辦事處責成米業公會、依照管理條例、切實辦理、遇必要時、得設統一購買機構、集中採辦、仰知照等情、除令各米業同業公會知照外、昨已函請各市縣府查照、杭市府以本市粮食恐慌、目前雖已解決、惟未雨綢繆、預防將來起見、特在本年新穀登場時、籌集鉅款購儲、以資調劑、茲爲積極進行起見、特定於七月八日下午三時、召集本市各米商、以及市商會、並請粮管會浙辦事處、浙建設廳、派員出席、舉行會議、商討各項進行事宜云、

津漢濟等各地
籌備紀念「七七」

【天津訊】津市爲紀念七七四週年、決定擴大舉行儀式、全市各處紮搭彩坊、貼布各項標語、並散布宣傳小冊、全市各機關舉行紀念會、同時天津廣播電台、將播放特別節目、市警察局更爲確保治安、加強防範、全市將有一番熱烈情緒云、

【中央社漢口五日電】七七週年紀念、轉瞬即屆、武昌縣政府、近正籌備舉行隆重紀念典禮、決定於七日舉行各項宣傳節目、爲化裝演說、公演話劇等、均已一一籌備就緒、屆時舉行、並將召集武昌縣屬各小學校教職員及學生、各工商團體、於是日清晨、齊集縣府門首參加游行集會、復飭武昌縣屬區內之青山油雲嶺、紙房山坡五里、界等五區公會、就地舉行紀念、並發給籌備費用、

【中央社濟南訊】山東省公署、以七七紀念第四週年特屆、省市各機關爲表示熱烈之慶祝、特擬定實施慶祝程序、聯合各機關分別實施、省公署電影班、特購備精彩紀念影片、於本月二日至四日、每日午後八時三十分、假商埠公園露天放映、五日至七日、每日午後八時三十分、假城內皇亭體育場露天放映電影、

漢市紀念七七
散發贈獎傳單

【漢口訊】市府對於七七四週年紀念、頗爲重視、除聯合各機關民衆團體組織籌備委員會熱烈舉行擴大宣傳週以表紀念外、並已印備五色傳單十萬張、其中預定二千張爲贈獎傳單、作有暗號、此項大批傳單、將於七月七日用裝綵汽車在市內遊行散發、并定於七月十日在報端公佈得獎傳單彩色及暗號、俾拾得者持赴指定戲院及電影院免費入場觀聽、

德義等承認國府
浙社運會電賀

【中央社杭州五日電】社會運動指導委員會浙江省分會主任委員張鵠聲等、頃以德義等承認國府、特電汪主席表示慶賀、茲錄其原電如后、南京國民政府主席汪鈞鑒、欣悉德意西匈保羅斯克等國、正式承認我國民政府、仰見主席精誠感召、萬邦敦睦、從此國基永固、億兆騰歡、和平大業、益臻進制、式瞻偉績、極表欽遲、職電馳賀、並抒敬意、社會運動指導委員會浙江省分會主任委員張鵠聲、副主任委員虎丰梅叩江、

華北新關汽車路
鉅鹿南口與北京南口間

【北京訊】華北交通公司頃訂於今日起、將鉅鹿南宮間及北京南口間之自動車路綫、開始運行新營業路綫、其鉅鹿南宮間全線四十公里、此線開通後繼續完成順德南宮間自運車路綫、其北京南口間全線六十公里、豫定將來與張家口連絡、各路綫開車、時刻如左、

一、鉅鹿南宮順德間、南宮發每日午前九時三十分、鉅鹿到午後○時三十分、鉅鹿發午後一時三十分、順德到午後五時三十分、順德發每日午前八時三十分、鉅鹿到午後○時三十分、鉅鹿發午後一時三十分、南宮到午後四時三十分、

二、北京南口間、北京發每日午前八時、南口到午前十一時三十分、南口發每日午前十一時、北京到午後一時三十分、北京發每日午後二時、昌平到午後四時、昌平發午後四時三十分、北京到午後六時三十分云、

浙建廳擬定辦法
發展蠶絲事業
經費半數移充蠶絲會用

【杭州訊】浙建廳爲促進蠶絲事業之發展、將合作社聯委會、與技術人員撤銷、所有經費、提撥一部份作爲充實改良蠶絲事業委員會之用、至該會推進蠶絲計劃、及經費支配、業經擬就妥善辦法、現正呈請省府核示、一俟奉准、即行實行、

完整、然後修築油面、又由洋灰橋至東樓大橋一段、重新修築礦石路面、經派員勘估設計、呈奉市公署核准、現正積極籌備工料、日內即可開工興修云、

又該局並修築八里台大道礦石路、以八里台大道爲本市南部交通幹路、車馬頻繁、行人絡繹、原爲爐灰路面、久經壓軋、坎坷不平、茲爲便利交通整壯市容起見、擬將該道自新興路起至八里台橋止、全部修築爲礦石路面、業經派員勘查設計、呈奉市公署核准、現正積極籌備工料、不日即可開工修築云、

華北建署派員
察勘蘇北運河

【徐州訊】蘇北當局、以防水工作、關係重大、頃已紛紛準備、華北建設署、以蘇北大運河水利關係尤重、曾派技士夏竹材等多人、前往淮陰泗陽一帶察勘河道工程、查勘測量者、計有淮泗交流各河、清江石閘、黃河壩、已經測驗、船閘、各涵洞、淮陰船閘兩大建築、尤對於活動壩、關係河防水利、決擬前呈請建設總署、先行修建云、

建設開封新都市
華北建署籌備積極進行中

【開封訊】此次華北地方行政會議、開封市公署所提出之建設開封新都市計劃一案、業經大會圓滿通過、咨交建設總署辦理、市長已於日前公畢返汴、刻開封市公署已准建設總署濟南工程局來函、以開封新都市計劃、建設總署都市局、現正籌擬進行、所有汴市有關都市計劃資料、囑即遞送都市局以供參考、並將派員到署聯絡等情、汴市新都市計劃、業由建設總署着手辦理、實於汴市建設之前途與繁榮、有莫大之期待、定爲一般市民所樂聞也、

江都縣青指部
組體育籌備會

【揚州訊】江都縣青年團指導部、對於團務推進、不遺餘力、除成立各種研究會外、更鑒於培養和平之前衛戰上、必先強健其體力、始能爭取明日的勝利、目覩江都縣體育消息沉沉、特於昨日召集有志青年、舉行江都縣青年體育促進會籌備會議、到會熱心者四十餘人、由青指部吳副主任主席報告籌備會議後、當推選張斌、吳一帆等爲本會籌備委員、並決定先行組織籃球足球隊、其他各項體育進事務、亦有一貫的實施、想今後江都體育界、定放一異彩、前途未可限量云、

江西全省黨員
分三期登記
自七月一日開始

【本報九江訊】中國國民黨贛黨員通訊處主任、兼贛黨員登記處主任王道南、爲辦理贛省黨員登記事宜、極形忙碌、日前自京往漢、晉見何佩瑢特派員、洽商一切要公、於二十九日又乘南潯車轉南昌、開始督辦贛省黨員登記事宜、九江方面則由登記處副主任張敦錦負責辦理、想將來成績一定大有可觀、並規定自七月一日起、以十日爲一期、分三期辦理全贛黨員登記事宜、昨已擬具說明書、通告開始工作云、

北京市民文化食糧
第一普通圖巡禮
附設讀書會普及兒童教育

【北京通訊】北京是文化教育萃集的古城、這灰色莊嚴而且偉大的翅翼下、隱匿着無數接近大自然而又發揚着文化光芒的所在、就在這內城的西南角上、有一座從前翰林院講習館的高大舊式房子、向陽的一塊木牌、寫着「北京市立第一普通圖書館」、不時有些閱讀者出入的蹤跡、客廳裏、佈置得相當莊重的樣子、却另顯着一種清潔的「雲竹」、獨挺起碧枝、對着何紹基寫的屏聯、更顯得幽靜、可是從隔壁傳來一陣陣的喧嘩聲、據證那是一個小學、校址和圖書館毗連着、這或者足以影響到看書報的人們的清思、在晴朗的太陽下、走到院子裏去、陽光正直射着碧綠如茵的草地、美人蕉開着黃的紅的美麗的花、大金魚缸擺在正中、與小型的公園相似、却又像一座巨公的住宅、給人的只是清幽的快感、南邊一排長屋子、門外釘着一個「閱報室」的白牌、屋裏約有二十幾位、都在看着自己喜歡的報紙、於是四十四種大小報紙、在報架上所剩的僅僅能找到三五分罷了、雖然他們都是在立着看報、但是面部的表情、還是那麼安閒、屋子裏除去翻看報紙以外、幾乎沒有一點其他聲音、裏院正面的屋子、就是大閱覽室、使人剛一邁進去之後、感到是一點聲息都沒有、像是空無一人的樣子、不過各個案頭都有幾位垂着頭不言語的青年在看書、似乎他們的全部精神完全都集中在他們手中的書了、壁上的時鐘、輕輕向前走進、四壁的標語、隨着一個字一個字的映入人們的眼簾、兩位無事的職員、坐在那兒看書、這是圖書館裏的空氣所薰陶成的吧、由於館長李文裿先生的領導、走入兒童讀書會去參觀、所謂兒童讀書會、是由圖書館附設的、那裏有六十左右的學生、每天到那兒去看書、結果每月舉行一次考試、發給獎品、既不限於看甚麼書、又不收任何費用、所以那些學生們總是都能每天到會讀書、這是圖書館普及兒童教育的一種手段和方式、兒童讀書會裏的設備、可以說是非常完備、例如保溫的蓄水器、適於兒童坐的桌椅、兒童嗜好童話、科學、各種書籍和兩位和藹可親的先生、在那裏指導、處處都可以使人滿意歡喜、和兒童讀書會對面的房子、就是閱讀雜誌的地方、那裏面除各省市縣政公報有四十三種、和日文雜誌有九十五種以外、還有各綜合雜誌、各國民雜誌、中國公論、三六九畫報等共有一百二十九種、其中還有華南華中各地雜誌、說只缺少海南島的報紙和雜誌很是遺憾、然而許多報紙和雜誌、已經是他處所沒有的了、實在足以在北京市誇耀的、最後到的就是藏書處了、藏書處是一個五間大廳、其前邊接出的一個玻璃棚來、中擺着二十三個報架子、和十一個雜誌架子、屋裏左右擺的都是玻璃書櫥、差不多裝的完全是木版書、因爲價值太高、所以不能隨便出借、書櫥中放着「衛生球」、而且還每年要「晒一次」、李先生却笑着說「這也是一項很大的工程呢」、參觀完了各處、於是重到客廳裏和李館長談天、李先生是一位中年的胖子、有着和藹的態度和安閒的豐采、十足是一位圖書館專家的神氣、談話時候、喜歡比手勢、除了笑之外、還愛不時的說幾句滑稽可笑的話、引得大家笑笑、後來工友拿來一份圖書館概況來看、裏面申述得相當詳細、關於其中數目字方面、中文書六七六四八冊、日文書一○一八冊、英文書一五五四冊、總計七○二二○冊、每月閱覽人數一一○○○人、平均每日三六○人、每月經費一○○七・一○元、職工津貼五七六元、共計一五八二・一元、職員十九位等等、走出市立第一圖書館的時候、太陽正走到天中、雖然無情的太陽正晒在自己的頭上、發生一種熱意、可是一想到這幽美的所在、能供給全北京市人精神的食粮、立刻感到莫名的輕鬆、所以希望同胞們、從速起來充分利用這塊小小的園地、來充實自己的學識、

津積極籌備工料
重修兩大馬路

【天津訊】津市公署工務局、以特別一區海大道、爲由特別一區之通達本市南郊一帶交通要道、車馬行人極爲頻繁、路面久經輾軋損壞殊甚、坎坷不平、茲爲便利交通、整壯市容起見、擬將該道由洋灰橋至英租界一段、原有碴石潑油路、用新碴石修補

當塗講演和運
連日積極宣傳

【本報當塗訊】本縣七七事變宣傳週、第一日舉行紀念儀式、熱烈情形、已誌本報、第二日預定爲分組宣傳、擔任機關、爲縣黨部教育局新報社等、是日大雨如注、終日未停、各機關並未因雨停止工作、雖因雨未能露天講演、仍各代表分往酒樓茶館、作和運講演、第三日天氣放晴、則分組往重要街市及擴大場所、聚集市民、剴切宣傳、聽者無不動容、並準備大量宣傳品、如傳單宣言及告民衆書、臨講民衆、每人分散一份、以便閱覽後、得明瞭七七事變經過及現在促成全面和平之重要意義、當塗新報、特從自行特刊一星期、語多警惕、宣傳勁力、至爲宏大、

蘇首屆小教檢定
分五區同時舉行
各縣報名截至本月底止

【本報蘇州訊】江蘇省教育廳、爲適應環境需要並甄別各縣小學師資起見、遵照教育部頒布小學教員檢定規程、於本年暑假期間舉辦蘇省第一屆小學教員、試驗檢定、茲聞教廳爲謀各縣請受檢定小學教員試驗便利起見、特將全省各縣小學教員檢定試驗劃爲蘇州、常州、太倉、鎮江、揚州五區舉行、並訂定第一屆檢定小學教員施行細則、規定報名時期、自本年七月一日起至七月三十一日止、地址即在各當地教育局或縣政府教育科

華北高考錄取人員
將入新院受訓

本年第二屆高等文官考試及格人員步瀛泰等五十九名、自經當局分發各機關服務後、成績甚佳、爲期素質向上、決定全體入新民學院受訓、於九月初旬正式入學、訓練三月後、再赴日本見學、歸來後視成績分送華北各機關任用、或試用實習云、

鄂省舉辦平糶
現正採辦粮米
短期內即可實現

【漢口訊】湖北省政府主席何佩瑢氏、以鑒於省會城區食米、已現供不應求之勢、對於民食前途、不無堪虞、何氏對此極爲關懷、特諭飭民財兩廳、會同籌劃平糶等情、已誌前報、茲悉民財兩廳奉令後、現正積極向長江上下游分途採辦食米運省、預料在短期內、即可實現平糶之計劃云、

交河蝗蝻
捕滅殆盡
田禾可告無恙

【交河訊】交河縣、春旱蝗卵、易於孵化、於上月終、本縣屬第二三兩區境內、沙河涯莊等、二十餘村、發現蝗蝻甚夥、嚙食麥穗、青苗爲害至巨、當經各村長、報知縣署、即以事關重要、必絕其本根、勿使再殖、以遺後患、即令建設科長姚振武、技術員張廷弼、及交河縣合作社、聯合會主事、董奇勳等、[illegible]、共等奉令之下、即赴該蝗區等處、每日不辭辛勤、指導各村夫、並消飭商農數百人捕蝗工作、於蝗區周境、掘一尺寬二尺深之溝、勿使其蔓延、驅除溝內、掩埋、爲効甚巨、雖爲村民之力、然亦係建設科長等努力指導之精神、更由捕蝗委員會、保會長、及合作社聯合會、傭款購買、以獎勵村民急力捕滅、刻已購爲十二萬餘斤、蝗蝻殆盡、幸此次大雨、田禾勃生、秋收有望、官民同慶云、

蚌埠田家庵間
恢復長途汽車

【蚌埠訊】華中鐵道株式會社、蚌埠長途汽車公司、自去年九月、淮水增漲、致將蚌埠至懷遠及田家庵間、公路橋樑沖毀、交通暫行停止、現今淮水業已退落、經軍政當局努力修復、大致完成、日前試車數次、結果成績異常良好、特定於七月五日、正式開車、並規定開車時間、蚌埠站八時開、十一時三十分到田家庵、一時三十分由田家庵開、五時到蚌埠、以上均係新時間、

華北推進義教
劃分學區組織委員會
將以鄉村兒童爲對象

【北京訊】華北教育總署頃爲積極推進義務教育之實施起見、決定自本年度起開始、其推進之目標、以鄉村學齡兒童爲對象、其城市內之短期小學、則一律改組爲初級小學、同時爲便利實施起見、特劃分學區、分別組織成立義務教育委員會、俾負專責、從事調查學齡兒童、及切實籌措經費專案保管各項事宜、聞教育總署方面、爲目下以推行義務教育、爲刻不容緩之事、已決定令各省市教育廳局限半年內完成上項辦法云、

鄂省保安處改組
籌設保安司令部

【漢口訊】鄂省保安司令部業經中央明令發表、由省主席何佩瑢氏兼任、據聞省保安處、即將依據各省保安司令部組織規程、着手改組改稱湖北省保安司令部、現任保安處長孫甚昌氏、將改充保安司令部參謀長、何兼司令已呈請中央軍事委員會給委、據聞保安司令部之組織、依據規程內設參謀、祕書、副官、經理、軍醫、交際等八處、範圍較保安處龐大、即日着手籌備改組、預計本月間竣事、

徐州嚴禁
囤積貨物

【徐州訊】徐州市一般商民、近來對於貨物大事囤積、以致價格高漲、徐當局爲防止影響市民經濟、特通告各商民、嚴禁囤積居奇、高抬價格云、

蘇教廳推進特教
召各教局長談話
令繪就清鄉區施教圖

【蘇州訊】江蘇省教育廳、以各縣清鄉工作、業已開始、關於特種教育方面一切事宜、亟須進行、除上月底張廳長特赴京召開特種教育委員會、並同時召集特種師資訓練班學員、演講特種教育問題外、爰訂於本月五日下午、召集各縣教育局長、教育科長、在教育廳舉行談話會、並規定在事前各縣須繪就清鄉施教區域圖一種、將清鄉施教區域、妥爲劃分、每區應設置建國民衆中心學校一所、民衆學校若干所、所有設置地點、均須在圖中一一標明、並另編清鄉區域特種教育概算書、一併攜帶來廳、以便決定後即開始進行、

蕪公糶聯席會
決監視公糶所

【中央社蕪湖五日電】蕪湖地方食米公糶委員會、於四日召集各公糶所負責人、各區坊保長、及縣府警察局、市黨部等、各機關負責人、舉行聯席會議、決定㈠由各機關及坊長派員輪流監視各公糶所、防止加價浮收、或侵蝕米款、㈡函請警局於每一公糶所、每日派警二名、共計四十二名、到場維持秩序、㈢各公糶所如不自備蘸袋、應遵章繳納保證金八元、始可借用、

蕪定米六千包
日內由滬起運

【中央社蕪湖五日電】粮管會皖南區辦事處、爲設法調濟蕪市民食起見、在滬撥運洋米六千包、業已起運、日內即可運到、

吳興縣劃定
稻作示範區

【吳興訊】吳興縣政府、前奉建廳令飭劃定稻作示範區、現經召集新潮、大通、倉石、定安等四鎮鎮長商討結果、指定倉石、雙林、南潯等三區、每區約一百餘畝、並通飭遵辦云、

津市開始
擴大防水

【天津訊】津市擴大防水計劃、已於一日開始、全市各河防務、早已佈置周密、

錫省立民教館
徵書籍供閱覽

【中央社無錫四日電】省立無錫民教館成立以還、館務極爲發展、近該館爲充實圖書、以供民衆閱讀起見、於昨日分函各機關及出版界廣徵刊物、

新建縣政處
提倡栽油桐

【九江訊】新建縣政府籌備處、以油桐一項、爲該縣生產之主要植物、關係國計民生至鉅、如欲講求民經濟、復興農村、發展國造林、首先要注意栽植油桐、昨特佈告所屬、注意栽植、並認眞保護、

世界聞名鐘表大王
亨得利
第一行建康路黑廊街
第二行太平路花牌樓
名貴鐘表　包羅萬象　配光眼鏡　精工修理
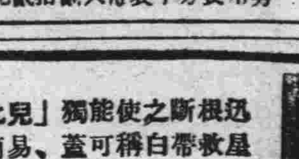
價廉物美
男用長方手表每只貳拾元

夏令最高尚飲料老牌
大中瓶汽水
益利
雞酢與宴會必須備大瓶益利汽水品精價廉一瓶能抵普通數瓶
美國渴樂斯鮮橘汁
消暑解渴　開胃怡精
醒酒清腦　助長消化
總經理　廣順昌汽水行
地址洪武路二八七號　電話二三一三八號
下關分銷處　中華糖果商店　地址永寧街　A827

火
敝公司承保各種火險
如承惠顧無任歡迎
總公司：上海外灘18號
南京：南英保泰保險公司

豐價收買鑽石翡翠珍珠寶石
特聘高等技師精鑲白金首飾
北平永寶齋珠寶店中央商場
地址：珠江路一六○號　電話二三四一○　A818

中國社會事業協會主辦
首都大衆殯儀館
本館爲服務社會便利喪家起見特設經濟禮堂備約蠡禮辦法如左
殯車接送　新舊化粧　經濟禮堂　發位供品　開穴做堆
藥水洗身　殮工手續　墳地棺坊　墓木石碑　一應在內
價洋壹百元如欲豐殮亦有最大禮堂館址適中交通便利自四月四日起開始服務館址復興路一六四七號之二

中國社會事業協會主辦
首都義葬辦事處
本處經兩月之籌備現已完成自六月四日起開始服務凡本京亦貧住戶因死亡無力購地埋葬者得至本處領取申請書依式填就經調查確實後即予以義葬絲毫不取任何代價此啓
辦事處地址：復興路一四七號之二　電話：二三四○三號

鼓樓東
公共行
飲料結晶蒸溜水　木器毯蓆　電扇冰箱　銀櫃灶爐　歡迎投拍物品等
電話31426號　A965

中央飯店
咖啡館
冷飲室　佈置新式　各色西點　聖代冰淇淋
夜花園　幽靜涼爽

遺失聲明
張乃義醫師遺失證書啓事　敝人在前內政部衛生署領有通字第六三八號醫師證書一紙、於民國廿七年三月十八日在崇甲縣事變失檢遺失、特此登報聲明
醫師張乃義啓　B3945

遺失聲明
逕啓者、鄙人於昨晨（四日）七時許由家起程到部、因在途中換乘車輛、致將自身所帶之第六五號中央黨部職員證遺失、除呈報補發外、特此登報聲明作廢
萬家同啓　B3943

遺失聲明

遺失聲明
茲遺失軍政部本年上半年度第二三九號證章一枚、除呈報並請補發外、特此登報聲明作廢
程時俠啓　B3946

遺失聲明
敝人於七月三號遺失首都警察廳第四四二號證章一枚及第四八二號職員證一張、申明作廢
吳伯熙啓　B3948

遺失聲明
謹啓者、前於南京煙草卸業組合發給第二十七號會員證一紙、茲因不慎於陸月念三號遺失、除現請補發外、此證如有人拾得概作廢紙、特此聲明
聲明人福昀煙號殷華仁啓　B3950

遺失聲明
啓者茲遺失土地登記收據一紙、登字第四七○七三號、除呈請地政局外、特此登報聲明作廢
馮炳文啓　B3947

遺失聲明
茲遺失財政部第三九四號證章一枚、除呈請補發外、特此聲明作廢
章子羽啓　B3915

遺失聲明
啓者敝人由蚌[illegible]特此登報聲明　B3920

淋病 空前靈藥之新發現！
與六○六異曲同工萬試萬靈！

化學製劑中以「强利比兒」一藥醫治淋病功效最偉爲期速者僅需二天即可治痊斷根從成份純度藥力功效各方面研究比較、全世界數千淋濁藥中「强利比兒」始終佔第一位此則各國名醫所公認出類拔萃卓然超群之淋病特效藥也

一致滿意、熱烈推崇「强利比兒」爲化學治淋劑中最高權威製品、其榮譽竟與梅毒專藥六零六並駕齊驅
☆殷切希望「强利比兒」功效偉大絕倫、服後獲愈者懇希口角流芳、普遍介紹、爲人造福爲己積德
☆女子淋病與白帶同時痊癒　最難治之頑固白帶、「强利比兒」獨能使之斷根迅速安全、服法簡易、蓋可稱白帶救星夫妻同服尤宜

☆各埠大藥房均有出售

主治　急性淋病・慢性淋病・尿道炎・副睪丸炎・淋性攝護腺炎・膀胱炎・淋性關節炎・女子淋病・一切・扁桃腺炎等

總經理　東亞公司　上海河南路三三九號　南京中山路二二號
發行處　竹村製藥廠　大阪市東區南久太郎町

强利比兒之五大作用療淋能力超越於一切
一、强烈之殺菌作用………有菌皆滅、不留一菌
二、驚異之消痛作用………服藥當天、解除痛苦
三、迅速之退腫作用………即日消炎、兩天退腫
四、偉大之止濁作用………止流極速、徹底淨濁
五、非常之利尿作用………小便暢利、特殊獨長
本劑到處風行之原因「强利比兒」臨症實驗之結果
服過者千萬人獲愈者亦千萬人全球名醫患者千百萬餘人

强利比兒

廖庵雜俎

讀物隨筆（四）

敍

因說及地中海南之埃及而略述及之者，以其地遠，則伏羲與黃帝，又舜與后稷，均有相當之歷史之地域之故耳，蓋上文所言後者之人面獅身像即爲「舜葬」，雖望之如大石獅，而實則中空有享殿寢宮焉，而前者之金字塔即稱「稷葬」，其他上古帝王葬其中者固多（如曰陶唐之邱，叔得之邱，孟盈之邱，昆吾之邱等等：如專詳之亦一卷帙浩繁之專書）而「稷葬」實最有名，故在埃及旁之地中海，又稱「稷澤」，如西山經：「西流注於稷澤」言某水西注於地中海也，又曰神英招司之，其狀馬身而人面，虎文而鳥翼……西望大澤，后稷所潛也，（畢沅注即「稷澤」稷所葬也）此大澤，亦即地中海，而英招神者即古有熊國，（今譯作伊蘭，又曰波斯帝國）又西陵國，始養蠶之地，即史稱黃帝元妃西陵氏始養蠶是也，因其地產蠶絲，故今法國取之也，或西旅國，（又以產大狗出名，即西旅獻貢厥獒）即今多事之秋之敍利亞國，又譯作「西王母」（應參念古漢晉）一帶地方，古來所最崇奉之天神名亞索爾者如英招二字之古音，而該地等古神廟中，及歐西博物院中，確尙遺留有牛身或馬身人面鳥翼之大石像，而僅名之曰「翼牛」，而早已不知「翼牛」即爲英招之神像矣，又須注意者，中國古時自小亞細亞至希臘與羅馬古邦，均稱之曰西王母或王母，猶之自猶太至希臘及羅馬又均稱之曰大秦，惟有時間性及國俗之不同而大有分別，均另有詳考焉。

胡蓉蓉被學校拒絕升學

原因是安息日發生問題

讀秋霞外子胡心靈，爲了幼妹蓉蓉求學問題，發生了一場大風波，現在已鬧爲僵局了。

胡蓉蓉，去年在光夏小學求學，因爲胡心靈全家信仰基督教，就把蓉蓉轉入了進德教會學校，考入進德時，胡心靈會對學校聲明，胡蓉蓉因信教關係，教堂規定星期六爲安息日，故每週星期六要請假，進德小學也答應了，因爲胡蓉蓉的用功，所以並不爲缺課而成績落後，很幸運的，她卻考了第一名，小學是畢業了。

胡蓉蓉想繼續原校升入初一，留額金付後，竟被學校當局退了回來，理由是不合校章，這一下給胡心靈氣壞了，立刻到學校問罪。

後來才知道基督教也有派別，進德是星期日爲安息日，胡蓉蓉信奉的是星期六爲安息日，還與學校是違反了，便拒絕她讀書，爲了胡蓉蓉的前途，心靈雖明白了這一點，便要求發轉學證書，可是又遭拒絕了，於是再去訪問校董，不知何故，又遭同樣情形，胡心靈還才大大憤恨，認爲如此，不但強迫別人信他教，而且還使他人失學，還實在太不講道理了，聽說這事要擴大了。

舟山漁業文化片攝製完畢

中華電影公司所製關於舟山漁業之文化影片，自五月中旬派松本攝影赴東海沿岸一帶，實地開拍以來在炎熱天氣狂風巨浪中銳意工作，歷一月半時間全部外景業已圓滿結束，攝影人員亦於上月三十日返抵滬埠，現該片正在整理編輯中。

代郵

文，金鈴，重山，良，投稿諸君：六月份稿費已結出，請示姓名及通訊地址，或逕攜章向本報會計處領取可也。

談談名伶絕技

川三

譚鑫培瓊林宴之拋鞋，張黑之飛簷走壁，其爲絕技，早已遐邇皆知，勿庸贅述；茲就現時名伶，具有絕技者，分別陳述於後，以供同好：

王瑤卿 現下且角中碩果僅存者，通天教主王瑤卿一人而已，王氏拿手好戲，有「三二」之稱，即珠簾寨之二皇娘，得意緣下山之二夫人，長板坡之糜夫人（糜爲昭烈側室，亦二夫人也）。王扮二皇娘，身着旗袍，足登旗履，行動步法，儼然旗籍命婦，下場時之一幾步走」，每博得彩聲如雷，此其絕技一也，長板坡糜夫人跳井一場，普通伶人須先將扣拊解開，以備趙雲撤衣時，易於脫去，王氏則不然，衣扣絲毫不動，而跳井時解脫迅速；乾淨利落，筆者曾十分注意過其解脫方法，因過於迅速乾淨，終於莫名其妙，此其絕技二也。

楊小樓 覇劇宗師楊小樓氏，武工唱作，久爲嗜劇者所讚揚，姑置勿論。其扮安天會之悟空之身段架勢，於卅來場中，上場下場，場場不同，剝桃一場，酷似猿猴，神乎其技，筆者已嘆觀止矣。孰料，楊氏竟能坐於椅子之靠背上，兩手兩足，作種種猿猴姿勢，歷時數分鐘，椅子安如泰山，毫無動搖之虞，未審楊氏對於重心如何研究，而能達到如是地步，稱爲絕技，誰云不宜！

侯喜瑞 架子花面，郝侯並齊名，以唱工言，侯之嗓言，雖遠不及郝壽臣之純厚洪亮，但以武工架子言，郝則瞠乎其後，讓侯獨步矣。筆者看楊（小樓）侯合演戰宛城一劇，馬踏田苗一場，侯飾曹操，其馬上姿態，把一世之雄之曹阿瞞，十足表現於舞台，至戰馬驚逸時，其由中台三步到上場門，由下場門四步到下場門，往來縱橫，把曹阿瞞用盡全付精力，對於已驚戰馬，無可奈何，任其咆哮奔竄，踏毀田苗一大片之情形，活活表現於觀衆眼前，誠絕技也。

葉盛蘭 羣英會舞劍一場，盛蘭演來，不但身段利落，架勢優美，且具有眞實工夫（即國術），現下小生輩中，已成爲絕技矣。而轅門射戟，

小翠花 嗓音惡劣，唱不成調，道白不得自如，在旦角中之聲譽地位，僅次於程（硯秋）尙（小雲），而與荀（慧生）相伯仲之小翠花，除作工細膩外，尙具有超人之絕技多種，其在旦角中佔有優越之地位，絕非幸運與偶然。醉酒一劇，飲酒一場，身段之靈巧彎轉，式樣之新奇優美，前不見古人，後不見來者，此其絕技一也。馬思遠公堂一場，原系面向後台而跪，開審後，一個翻觔斗，而向前台而跪，此其絕技二也。普通伶人踏蹺後，即立占不穩，小翠花不但占立穩當，立時尙能使一雙劈，金蓮相併，毫無移動之勢，而行動步法，儼然纏足婦女，此其絕技三也。紅梅閣一劇，跌摔觔斗，翻來覆去，乾淨利落，博得觀止之嘆，此其絕技四也。

錢金福 武淨耍牙一藝，錢金福堪稱獨步，（乃子寶森雖亦能是，遠不及老金之俱體而微，藝術化也。）此其絕技一也。北京名淨對於臉譜最講究，老金尤精是道，所勾臉譜，不但正確，而又美觀，且能隨意勾成狹長臉或寬圓臉，此其絕技二也。

嘻笑怒罵集

馬午作

（二九）肉體

大凡男人捧女人，完全是爲了女人的肉體。因此，一個女人想紅得發紫，反正自己肉體也是現成的家私。

陳雲裳與人結婚？

請看蘇州報紙七月三日廣告

當我在蘇州新報上，看到這陳雲裳緊要啓事一則，文爲「啓者雲裳近與吳江南門錢君意見投合雙方願偕白頭之好爰自登報日起實行同居嗣後一切外事概行謝絕深恐遠道親友或未週知特此聲明如上」不覺爲之楞然……。

我想陳雲裳小姐不是說：「我的目標是擬竭力工作，使有機會可以到好萊塢去。黃柳霜在美國已是成功了。我如果着力工作，並且如有好運，或許可以好好地幹一番，我是如此地堅持着；這個目標。所以目下決計不能結婚」。（錄中國影訊）怎樣會如此嫣虎地與錢君實行同居呢，這是一個謎還是一個神祕的問題，你信不信陳雲裳眞的與人同居嗎？

（編者按，這個陳雲裳不是那個陳雲裳，這個陳雲裳是蘇州陳雲裳，讀者勿爲此文所迷。）

評「春風回夢記」

如心

三角戀愛的悲劇

若是不怎樣健忘的話，在周璇「鬧婚」沒多久以前，總還能記得尙有「宣月娟否認窮爺」（？）這麼一回事罷？也是套在所謂「電影明星」底頭上的。當時看見了這個題認爲「奇聞」的消息，眞的，要叫人「倒抽一口冷氣」。想起來，不錯，「爺而窮之」！但，雖然「窮之」，總不失爲「爺」底身分啊！怎麼也來上一套「否認」甚麼的，像周璇要求「離婚」一樣。不過這事由小而大，由家裏鬧到「公堂」去，也算很快地就告「水落石出」了？原來這位「窮爺」不是想認好「女兒」，而是關「女婿」；醉翁之意不在「酒」，而在「山水之間」也。噢！這就有點像話了，我總不肯相信「明星」會眞有「諸如此類」的「超人」的荒花樣景。隨便就做個口頭人情罷，希望周璇也不要再「鬧」下去了，現在的嚴華不已是怪可憐的了嗎？不算「和事老」。「爺」總是「爺」。不是嗎？在「春風回夢記」中宣月娟正怪親熱地承認了，叫着「爸爸——爸爸」！那上面的「爺」——撕開齊巴笑起來，可不知這位「窮爺」看了作何感想？據說，這部「春風回夢記」與「窮爺否認記」所發生的一點關係就在這兩聲「爸爸——爸爸」上，可巧這部片子正產生在那個所謂「當口」中，因此，也就恰對生意眼了。確否待致。不過「春風回夢記」在滬上映的時候情況倒也稱得個「盛」，這就與那兩聲「噱頭式」的「爸爸——爸爸」不無一點關繫了。然而，廢話！不談這些。「春風回夢記」在演員方面雖然「平平淡淡」，布景方面「搭搭漿漿」，但關於劇情方面倒也能說擊「言有其物」算是負得上揭破畸形社會底陰暗面的一員責職，在一般「無所謂」劇情的古裝片沒落的尾聲中。

中心思想是表明「黑暗時代」的中國，「舊新」潮流過渡的時候，「新青年」向「舊家庭」作「處女」的反抗。因爲是青年，就該運帶着婚姻問題，於是造成「三角悲劇」全片在灰色的氣氛中慘淡地進行，更用風趣的演出，加強灰色的反應。敍說青年驚寰在「家庭專制」仍然努力不屈服的權威下，蒙他底父母「賜與」了一個髏姿溫柔的好妻子，好妻子，雖然是一個髏姿溫柔的，明媒正娶的。但，他卻看上了一個驚唱的歌女，也是髏姿溫柔，可不是明媒正娶的。在這兩種被動的和主動的不同的「愛」中，他努力地想抓住一個，摒絕另一個。這樣，掙扎着，掙扎着。而這兩個不同身分的小姑娘，卻正用着同一種「愛」去拉住她所愛的人。

將愛奉還給垂死者——那已經是遲了啊

結果正娶的妻子的小姑娘——「妻子」與「姑娘」也能連繫在一條線上走的，這位賢惠的「妻子」尙未失去她「姑娘」所特有的「聖潔」呢！於是，仍能站在「姑娘羣」中。——終因爲「愛」是出於被動的，片面的，而失敗了。失敗得到的反響，由懊傷而病倒。致於另一個得勝的小姑娘呢？雖然是得勝，但不知怎的又覺得把一個男人從一個已成事實的女人底懷抱中奪過來，是一件不道德的事。於是將奪回來的一切的「愛」「再牽還」（？）給一個垂死的病人。但，基督教眞正「自我犧牲」的精神呢？假若沒有惡勢力底環境在後緊逼着的話。自從失去了這一團「愛」她不得已地服毒自殺了。而另一個垂死的小姑娘，得到了這團愛卻又太晚了，僅能使她留下一絲「最後的微笑」。那麼，這位「新青年」在「遽然失之」之下，悲痛地徘徊在「愛河」底邊沿上。

李紅

他，爲什麼不死？以後的話是一個謎

爲甚麼還「新青年」不「也死」呢！「也死」不「也死」？但不「也死」也好，世界上的人不盡管爲「愛」而生存的，爲「愛」而死去的。「愛」之外，似乎還有一樣更要緊的工作呢！他底名字不是叫驚寰嗎？也許他爬上了「愛河」，眞的會幹出別的「驚天動地」的事來。不過，仍舊幹不出也說不定。反正書上並未交代，我也大可用不着冒險，下斷語。而且所依爲憑藉的卻祇是一個無聊的「名字」呢？不過這總不失爲編導人底深刻用心。在文法上叫做擺「一蕩筆」——甚麼的。安娜出走以後怎樣？一個「謎」。驚寰不死以後怎樣？也是一個「謎」。噫！世界上所謂「謎」者何其多也。

展開第一個鏡頭，是上海現階段「白相」人底素描。這類同胞們底「專橫」在法律上是該取締的；但，他們底「義氣」卻又是在道德上堪存在的。聽着！「白相人」周七認清了眞正的「愛」的偉大的時候，那樣慚愧的眞摯，該會使所謂「大人君子」有所感動罷？老實說，我自己不是「大人君子」，我卻得到最深刻的。章志直飾周七，不會比眞的「白相人」更像相。

月收了，烏雲來了 暴風雨，多麼無情

韓蘭根飾的頂着瓜皮小帽，架上深度寬邊玳瑁眼鏡，捧着紫銅水煙袋，時時把鼻煙壺怪樣地嗅着。這是頗甚樣的人物，我不淸楚。在別的場合中也許會常常看到，但在這裏你總會發出一個會心的微笑罷，「揭破社會陰暗面」，此之謂也。維妙維肖，獲皮猴難得的成績。

中秋節之夜，守空房的妻子依着窗櫺，仰望天上底月底，是那樣圓！又是那樣亮！同樣的月光卻在同樣的時間也照着一對「同命鴛鴦」蕩槳乎湖上叩舷而歌。然而，月收了，雲來了，暴風雨無情地襲擊過來，這樣輕鬆的雙出！「同命鴛鴦」永遠是在離中的。

在「叩舷而歌」的時候，顧也魯「一張嘴翹唇」，「裝腔作勢」，分明有人在鏡頭旁邊「捉刀」。以這樣一個不足輕重的地方而失去全片底眞實性，智者不爲也。

童月娟飾的一「鶯唱女郎」。「鼓娘」底姿態有那樣的美，眞不多見。還唱京戲呢！「蘇三離了洪桐縣」似乎也還中聽。不過，不過，身體胖的好像有點不方便。

年華若水時光不再 李紅只脫去青春期

還個淘氣姑娘第一次等到驚寰到她家裏的時候，她叫他滾出去！待他眞要走了的時候，她卻說：「你若是走了，已後可不許再來！」眞的，進退不得！第二次，她把他叫到家的時候，卻又把他推到門外去，不准他進來，但一聽到他要「死」了，她卻說：「你這傻子」！「女人」對付「男人」總是這樣「以退爲進」的。其實，推廣地說，「人」對於「人」又何嘗不是呢？堪畏！堪畏！

該提一提主演的李紅了罷。其實李紅在這裏並沒有佔着「主角」的地位，飾一個「三角戀愛」的較無力的驚寰底妻子。從做「新娘」起，一直到「死」爲至，永沒有一個較滿意的鏡頭。服飾有關係吧，死呆死板的頭髻，旗袍，沒有一樣不在表現着「陳腐」「不順眼」。還是她不善演時裝戲呢？不見得。哦！胖了，像胡蝶那樣發胖了，還是很危險的。從臉部起，掩飾了玲瓏的輪廓，又擴張到全身，遮沒了她從前的「曲線美」。危險！危險！「少奶奶」的李紅失去了「標準丫頭」的美名，是誰賜予的？「春風回夢記」站在「劇情」的立場上說，是值得讚兩聲的，至多也祇有兩聲。若站在「演技」的立場來說，——除掉少數以外——說得過不眞些，通俗些，名之曰「狗屁」亦無不可。但，也有她底好處：能叫觀衆不停地笑；最後，劇終；我又看到不少的「貴閣名媛」，把紅的手帕，按在眼角上。

徵稿

本版現需要各地風景，人情習俗，或戲劇電影評寫稿件，但抄襲家請勿光顧！

王嬙

習一塵

（二三）書裏滿織愁苦情

玉體坐對茵窗，展箋修書，久久不成一字，此時眞如同黛玉之所感遇者，即「潸然紙上者，非墨，淚也。」

痛稍定，和墨濡筆，一字一吁，一句一泣地寫了一封家書，滿篇裏織繡着愁苦哀傷，那意思大致是這樣：

「去年今日，孩兒尙偎傍父母，此歲還天，孩兒卻他鄉作客。所罹之艱難，非人間所能有，奈何此刧未了，又來一刧，不久，即將入胡和番，念高堂雙在，本不應遠遊，況遊且無方呢！然思及國恩，則唯有拋了私情，濟了國情。天長路遠，此身奚受？乍人異邦，寵恥何忍？嗚呼！痛矣！此生從矣，願雙親老當益壯，以愉遐年。倘天有靈，當保有歸漢還家之時，則來日方曠，后會有期也。二老若語兒志，不應銜悲，幸甚！慰甚：孩兒捨身皈命，以匡漢室，此功若克，何人不尊！何人不敬！爲父母者，光彩尤煥，如此，對父母可謂盡孝，對國家可謂盡忠，忠孝之名不死，以標來人。」

昭君把信寫好，又暗自盈盈滴淚。宮人攀茗，嫚娜而至，明妃略嘗，即令持去，楞外芭蕉冉冉，唐棣翩翩，玉蘭葳蕤，芳草蔥蘢，都似婉言相慰說：「美哉明妃！淑哉明妃！塞漢此去，但願早歸。」

齒科名醫 徐志冲牙科醫院 徐志冲 主治醫師 採用最新科學方法 治理一切牙科難症 附設健康護齒會以最低之代價保君一年口腔之安全 院址 復興路七十九號 中央商場南首 A883

兒童齒科醫院 區分：成人部：星期日照常 兒童部：星期一停診 設有蛀牙預防會徵求會員 簡章面索 院長 留日東京齒科醫學士 陳朝正 院址中山路珠江路口同仁街六十號中華醫院內

國醫 秦伯未門人 張守中 返京應診 診所 新街口忠林坊四八號 電話二二一六五轉 A875

中西醫師 李仲達 經驗四十餘年曾歷任軍政醫務 主治內外各科 祕治婦女癥瘕崩帶 月經不調 不育與節育 腿足酸痛麻木腫脹 下疳便毒 惡性瘡 楊梅淋濁 防夏天時疫 惡疾秋痢 藥到病除 安全保險 診所南門釣魚台九三號

中青齒科醫院 齒科醫師林中青 齒科全科 院址遊府西街45號 電話三三四三六號

淋病專科 淮海醫院 精割包皮 淮海路九三號（抄紙巷口） 電話二一五五七號

謝惟仁醫師 診療所 花柳科及新法戒煙 時間上午九時至下午四時 地址昇州路二六三號巷口對面 統治內外各科 尤精花柳內科

萬羣牙科醫院 院址南京中山路五〇八號 鼓樓黃泥崗

廣通醫院 院址中華路府東街 包戒煙毒 用最新良法 二星期內澈底淸除鴉片白麵等毒質 住院如居家中 絕無痛苦亦無反癮 章程待索 統治內外花柳各科 婦女痛經 精割包皮 醫師華達三

李眼科醫院 眼科專門 院址中華路內橋（青年會對面） 設備完全 眼科醫師李培 電話二二四七〇號

顧洪模主辦 博濟醫院 性病專科醫師 在南京十有五年之歷史

楊紹伯醫室 國醫楊伯雅子 朱雀路慧園街十三號

廣東醫院 程立鈞大醫師 專門戒烟戒毒

國醫 推拿科徐希濤 專治 中風不語 半身不遂 診所 復興路南首應後街八號

南京 婦嬰產科醫院 各科由男女專門醫師担任（備有病室） 科目 專門產科婦人科 內外花柳各科 院長女醫學士唐芝 院址寧海路十二號 A881

中醫 孫巨才診所分所 專治男女老幼內外一切疑難雜症 上午胡家花園 下午狀元境十三號 A879

南京 鍼灸療養院 門診部 療養部

兒科專家 兼內婦科 中醫張仲樑 診所明瓦廊九十八號 原住新街口

百齡醫院 花柳專科 內外產科 （附設）戒煙部 淋病，下疳，橫痃，新法治療 院址國府路九九號 電話二三四九七號

翟俊良 梅毒專療

梅毒淋病 專 採用德國最新發明新藥專治男女花柳新久淋病及一切併發病症

痛瘋聖藥 梅瘋特靈 花柳大救星

鮑正療養院 附設花柳內外各科 院址石鼓路三十五號 電話二二四九二號

白敬宇眼藥 狐臭粉 立止猪狗臭病 A859

閨房聖經 貞與淫

新新斷癮 本藥對於各種毒品 鴉片白麵紅丸俱有特別效用 一經試用 無不藥到病除 地址：南京太平路第四二二號 電話二一六一七號 山久洋行總經理

世界知識

談航空安全

航空危險率小於汽車火車（下）

長谷川直美著　楊衍瑞譯

雖然如此說，但是我們絕對不可以悲慘事故之發生，諉爲天命，而取袖手旁觀之態度，究竟是天勝呢？或者是人類文化力，取得最後的勝利呢？現在尙未能決定，我們自當盡我們的智力，以期斷絕其禍根，乃屬人類分內應有之舉也。

航空出事的原因甚多，如不能豫料的壞天氣，機體之缺陷，地上設備之不周，駕駛者之過失，此外尙有爲我們外行所不知道的種種原因潛在，又或者航空之在現代，尙爲未完成之利器，故雖爲航空專門家，亦尙有未能剖解之謎，亦未可知，所以欲使航空禍根斷絕，非有待於航空者之專門家，有不斷的研究，與獻身的努力不可，更對於一般國民，尤宜使其對於航空罹禍的原因，有積極的認識並理解，是爲必要之事項。

因此航空關係者的方面，亦宜積極進行以下之諸事項例如使民間航空行政官廳之官吏，及航空公司之責任者，必須將航空失事之眞相公布之，俾得洞悉其招禍之原因，不至有其他誤解，釀成航空思想普及之障礙，若將罹禍原因，祕而不宜，則因事受傷與致死者，雖其家屬，亦不知其詳，未免狐疑叢生，反令他生懼！

今年四月十日：本會對航空局之機構，加以改正，即於航空局設總務課，使直隸於航空局長，將昔日之監理部改爲第一部，以國民航空課，國際課、監督課，工政課，建設課屬之，昔日之技術部，改爲第二部，以保安課，乘員課，補給課屬之。此兩部皆屬於總務課。監督課管理日航之監督行政，國民航空課管理日航公司以外民間航空團體之指導取締及航空思想之普及，保安課爲舊有的企畫課所改組，目的在謀技術事業與業事務之融和，而使之圓滑化，以期民間航空之擴充，俾成爲再出發之新體式云。近聞日航公司亦將於最近期內，改變社內之機構，企圖國策事業之強化與伸張，因而此後航空局與日航公司之結合，益形堅固，對於日本空輸事業，必能急速整備內容而充實之，將來不惟事業之擴充，可望得到相當圓滿之成績，即對於禍患之防止上，亦必有可驚之成績也。

美國由前年三月至去年三月，一年之間，全國航空輸送事業，嘉無危險事故發生，開從來未有之新紀錄，然自去年四月起以至於今年，忽然有四次之慘落事件發生誠屬憾事。合計前年三月至去年三月，共間飛行總距離，爲八千七百萬哩，共輸送二百萬之乘客，誠堪稱爲劃期的新紀錄，得到舉世未有之好成績矣。當日民間航空局最高委員會議長亨克烈發表之言論，極其合哩，可爲日本他山之助，其言曰：「我們此次所以到這樣的好結果者，決非採用什麼新發明與新航運法，乃我國從事空輸事業之衆人，對於日常事情，不惜以苦心慘怛經營，爲獻身的努力，以盡其義務之結果，並對於任何些微事情，亦必與以周密之注意，不肯稍懈，始克有此好成績」，云云、觀此可知其勤愼從公，始終一致之精神矣。

實在得到如此破天荒的好成績，雖以任何賞讚之辭對之，亦似有未足之感！羅斯福大總統之言曰，此次安全之紀錄，實由於幾千人協力組織而成！

於此可見美政府對於航空界之援助，當然是不遺餘力彼對於二萬五千哩之航空路線，約有二千八百名之技術者，從事於此組織之運用，整備，擴張又有二千一百航空燈台，二百三十七個無線電指導局，二百七十三處照明設施，以擔任中間飛機場之管理，更在主要空港，利用每時氣象通報，作成三萬哩的活動電信機回線以指示之，並依無線電以指導國營航空路飛行中之各機，此等之設備，無不周全，最後若於瞬息之間，再生出缺陷之事，那當然是飛機的本身之缺陷了！於此可知美國航空界之所以得到如此好成績者，固由於從事航空者之努力，實亦政府的此等完備組織，有以致之，我航空界（指日本）若欲樹立安全的新紀錄，不分晝夜，不論春夏秋冬，爲無休無止之航行，勢非仿效美國之此等完善組織不可。

英輪送船着彈焚燒

太平洋上的美國海軍

元麟節節

以太平洋渡洋作戰爲傳統思想的美國海軍，不斷編成了所謂輪型陣，作進攻作戰之演習着。

且以散布太平洋上之點點島嶼作爲根據地，英屬開頓，思特佩利兩島，作爲英美共同管理。此外可以利用的所有英國及其自治領，所屬之島嶼，接近日本的南洋委任統治領地之吉洛巴特諸島，以及新海比拉衣島，蘇羅門島，頓加諸島，非濟島，薩摩西島，哥克句島，那烏爾島等；本國所屬有的夏威夷，威克，中途，關島諸島，在北太平洋，阿留那安霏島的達撒軍港，阿拉斯加，戈却哥西特加島；這方面，可說美國是有着有利的形勢。

海軍部長於一月八日公佈：一自二月一日起，將美國艦隊編分爲太平洋，大西洋及亞細亞三艦隊，又更調目下在夏威夷的太平洋艦隊司令長官。一置重點於太平洋。

以所謂在大西洋的哨戒艦隊，改爲大西洋艦隊，司令官阿南司特金升爲少將；在遠來水域之亞細亞戰隊，升格爲艦隊，司令官仍爲現在亞細亞司令官哈特提督。

太平洋艦隊，則以在夏威夷之戰鬥搜索戰隊編成，任命現在巡洋艦隊司令官哈士彭特，金梅爾少將爲司令官，金梅爾少將同時爲總司令官。

一九四〇年末，三艦隊的實在勢力如次：

太平洋艦隊爲戰鬥艦，甲級乙級等作戰部隊主力，航空母艦，機雷隊，飛行艇隊，潛水艇，附屬補充隊。

亞細亞艦隊，甲級巡洋艦一，輕油斯頓號一，乙巡洋艦二，驅逐艦十二，潛水艇十六，飛行艇二隊（廿四架），水上機，母艦海倫號，拉姆克速號，河用砲艦。

大西洋艦隊，舊式戰艦三，甲級巡洋艦四，驅逐艦三十—四十，飛行艇。太平洋上若發生海戰，艦隊航空隊是近乎全部勢力相向的，連克興頓，撒拉脫加，連却思帶拉司，育克帶翁五艦，最近竣工服務之華斯撥，霍南時戰艦巡洋艦搭客之艦戰機，與飛行艇隊，機數達一千左右，但是向極東進行，在西太平洋南洋之水域作戰時，無論如何，其中必將打一折扣，美國海軍之突躍，急急在夏威夷關島以及各島嶼設防，表現其渡洋作戰之準備，尙未完全，一九四一年度海軍預算中，太平洋防備強化費，佔有一千八百二十五萬元。

一、以巴爾濶爲主之夏威夷島上的軍事及半軍事的工程費一千二百八十萬元。

一、關島之道路建設，及水上飛機升降設備擴張費，一百四十四萬元。

一、中途島水上機貯藏庫建設費七十四萬元。

一、華倫卡巴（菲律賓）海軍根據地修理費十五萬元。

一、戈却哥，西托加爲中心的阿拉斯加海軍根據地設備擴張費三百七十五萬元。

一、喔阿夫島，加內愛海軍機根據地建設追加費一百三十五萬元。

如上逐漸完成伸入大東亞共榮圈之魔手。

美國海軍在太平洋根據地爲比然說，撤翁特，舊金山灣之梅阿阿衣拉特，散地哥薩潘特羅，馬頓。

在太平洋中爲夏威夷之巴耳軍港，此外能容大艦隊的根據地是沒有了。

菲律賓之馬尼剌，亦皮脫軍港，總不能合乎此種要求，由是必然地引起了使用新加坡軍港之問題，新加坡諒稱爲「東洋直布羅陀」，現今已完成之要塞，且是海空軍的根據地，美國是必定希望能利用新加坡的。

中日問題座談會

——同盟社南京支局主辦

（中央社）中日合作已經從冥傳時期進到實行時期，以前的問題是中日爲什麼需要合作，以後的問題是中日如何合作。中日如何合作，眞是一個廣泛而重要的課題，目前有很多問題擺在我們前面，大的，小的，複雜的，簡單的，都亟待中日兩國賢明的當局如抽繭剝絲，逐根逐根的解，如大刀闊斧，一塊一塊的破，國府還都已經一年多，政治的經濟的問題也滋生蔓長，層出不窮，當局也正在聚精會神，披荆斬棘。

這次汪主席訪日是中日合作另一個新階段的開始，今後對強化國民政府的工作，將有一個新姿態的表現。同盟通信社南京支局以汪主席此次訪日返國，使日本對於中日問題的處理，意志更爲堅決，今後中日政府當更加倍努力以謀事變的解決，所以發起一個中日問題座談會，邀請南京文化輿論界中堅份子參加，徵集中國國民方面對日本眞實期望的意見，將所有意見紀錄下來，傳達於日本全國國民，同時中央同盟兩約定將座談會紀錄分別送達中國報館於七月五日同日見報發表時參言者人名均以字母代稱，下文就是座談會紀錄的大要：

甲：今天承各位先生來出席這個座談會，兄弟十分感激。尤其在 汪主席訪日回國的今天，有這樣好的機會，大家集聚一堂，坦白的交換意見，這意義是非常重大而深長的。今天預定討論三個問題。第一個問題要請敎各位的就是汪主席到日本訪問，諸位對這件事情作何感想？希望各位先就這一點發表意見。

乙：這個問題，我們在沒有得到汪主席發表訪日經過的情形以前來討論，恐怕一時得不到什麼結論的。

甲：這次 汪主席到日本訪問，中國民衆有作感想？

丙：關於這個問題，一般地講來，汪主席受日本朝野盛大招待，熱烈歡迎，中國民衆對日當然是十分感激的，汪主席是我國的元首，尊重國家的元首，就是尊重國家的表示，能尊重我們國家，自然能尊重我主權的獨立，領土的完整，所以我們希望由形式上的尊重做到實質的尊重。自從三國發表共同宣言以後，一般民衆希望本日能够協助中國主體獨立，領土完整。

甲：關於這點，兄弟可以提出幾點來講一講，第一點就是經濟問題，其中最重要的是軍票與新法幣的問題，在中日兩國人民當中，發生許多問題，就是怎麼樣，使軍票與新法幣發生聯繫，今天得到的消息，中日兩國已經成立了三億元的借款，從這點看來，中日經濟提攜，又進入了新的階段，至於物資方面，怎麼樣處理公司工廠，這點也是必須解決的，我們把華中做中心，協助中國發展工業，這是很好的現象，現在我們進一步討論日本積極援助國民政府使之強化的問題，日本對結束中日事變，是下了最大的決心，拿出全部的力量，在此世界局勢瞬息萬變的時候，日本是誠意積極強化國民政府的，請各位坦白發表意見，以作我們參考。

丁：關於這點，兄弟有一點小意見，就是要請日本政府統一國內輿論。大多數日本國民，對強化國民政府，是贊同的，不過還有少數民衆的意見不統一。有些雜誌裏面的論文，對中國的前途見很複雜，對於強化國民政府，及新中國前途意識很模糊，也有主張把物資集中起來，所謂以戰養戰，他們對國民政府實在沒有正確的認識，希望日本把輿論統一起來，尤其希望負報導消息的同盟通信社多負一點責任。

甲：現在聽到很好的意見，在汪主席沒有到日本去以前，日本輿論不能統一，這點我們也是知道的，不過我相信這次 汪主席到日本受熱烈歡迎以後，日本對中國輿論，一定能够統一的，現在要請敎的，日本要怎樣協助強化國民政府的工作，不知諸位有什麼意見？

戊：這次汪主席訪日，我們有什麼感想，及我們民衆有什麼要求，關於這點我們想起一件事情，在前幾天看到香港的報紙載有陶希聖的文章，他說汪主席訪日的最大目的，無非是錢，而結論推測一定會失望，不會得到日本經濟方面協助的，我們不能諱言，中國是希望日本方面經濟協助，同時也是全國民衆希望的，今天我們知道日本以三億元借助中國，從這點看來，正證明日本在努力協助強化國民政府，一方面我們需要日本方面的協助，一方面我們自己還要努力，解除民衆的痛苦，清鄉工作就是目前一宗重要的工作，清鄉工作不單是軍事，也是政治的思想的工作，清鄉工作成功，也就是強化國民政府初步工作，能够樹下堅固的基礎，至於我國民衆對日本的希望，就是希望日本協助國民政府政令的統一，如華北，漢口，廣州等地方通用貨幣，都不能統一，渝方便藉以作反宣傳，一時的資料，固然因爲各地軍事的原因，一時不易根本解決，但最低限度總希望能逐步逐步的改善，這點也是全國民衆的要求。

甲：各位已說過中國國民對日本的要求，中日兩國要永遠合作下去，日本固然要努力，中國也應當努力，我覺得中日兩國，既然互相提攜，日本對中國應當尊重，同時中國對日本也應切實理解，這是很必要的，關於這點，不知道各位有什麼意見。

乙：事變的出發點，當然是在雙方彼此不理解，我們知道英美的自由資本主義，在中國做了許多慈善事業，像學校，醫院，敎堂等等，因此在我國國民心中，遺忘了鴉片戰爭，等侵略行爲，對他們只表好感，所以要中國人民理解日本，日本也應當多做點不求急功近利的慈善事業，中國民衆一定會改變過去成見，更進一步而達到互相了解互相親善的境地。（未完）

科學家目光中的未來世界（下）

Bruee Bliven著　張莘農譯

電送新聞紙

將來之交通，必然較現時尤當敏捷而普遍。一般守家以爲長距傳像機不久即將減價而爲大衆所購置。現在無線電機已有一種裝置，可在夜闌人入睡鄉後將全部消息印出或鎖日間供給新聞及其他材料。現時小規模所用之機器，可以同時在國內許多報館用活字排版，精以加速重要新聞之披露，而用電線或無綫電傳送圖影之最新穎方法，可收紐約報紙攝成圖影，每頁以十分鐘之時光輸送國內各地，並可爲每一城市之應享低廉用費者印刷特定之份數。

切斷神經醫治絕症

今不談人類之環境，而論人類之本身，則科學家所見之將來，亦復使人興奮。第一件可以預料之事，則爲人體健康及活力之增進。現在雖有幾種疾病，仍成爲不可解之謎，就中最重要者，厥爲癌瘤及傷風；然除此之外，許多疾病，已因醫藥上之加速進步，先後得到治療方法。肺炎及許多球狀細菌所致之病症已因得有 Sulfaulamide 製劑而症狀大見減輕。總之，新的醫治方法現正從實驗室及醫院中連續不息地傾瀉而出，使治療上能夠獲得更有效的辦法。在許多情形下，素所不能醫治之疾病，現均可以用切斷神經法使之減少痛苦。

牙科醫術之自信，不久即可袪除大多數之齒蛀牙患。此一事之成功，一部分可以攝取富於脂肪及維他命A，C，D而少含炭水化物之食物致之，而另一部分則用化學方法致之。尿素之一種名 Carbamiole 者在人體中係由蛋白質化成，現亦可用人工製之；而人類口腔中有酵素可將 Carbomiole 變成炭酸銨，能與口腔中易使牙齒腐壞之酸類中和。惟尿素分解酵素常出諸潛伏口腔內之茉種細菌，否則即可服用 Carbomiole 以除牙患；但牙科醫生現均希望能將 Carbamiole 製成牙膏或洗牙水後，牙齒腐蝕之患，必可大見減少。

傷風血清及滅菌燈

素所不易治療之疾病，如傷風及流行性感冒現亦略有方法可以預防。洛克斐勒基金團現已發明一種血清，醫治傷風極爲有效。此外另有一種主治傷風之有效方法，即用殺菌燈照射。燈光到處可使空氣中之細菌數大爲減少。另有一種氣候調節器，置在殺菌燈之紫光線下後，空氣從小管中徐徐流出可使細菌減少，有時可達百分之九十之多。此種殺菌燈可以隨地裝置，間接受其發光，倘空氣之流動不變常度，則普通辦公室或寓所內之細菌數可以減至極小之數。醫院手術室中之手術台現已大都裝設殺菌燈以減空氣傳染之危險。此種殺菌燈用之於私人體育館中，一部可作殺菌之用，一部可作日光燈用；用之於飲食館中，可使飲食器具不受細菌之傳染。此種設備如能施諸於敎堂，戲院及其他公共場所，且每隔數分鐘後將空氣通體更換，則在傷風及流行性感冒極盛時，因羣居而傳染之危險可使大爲減少，或竟使之不使有注意之必要。如是則深居而無防備，反不若出外接觸之安全矣。

一般科學家相信，無論如何，在近數十年中，人體之健康已較前大爲增進。若輩極端贊成現時種種趨尙，如穿着單薄淺色之衣服，從事戶外運動，夏日將皮膚多多曝露於日光之中。凡此種種，不獨可以殺滅細菌，且可幫助人體中產生極可名貴之D種維他命。若輩且亦深喜吾人在調製食物時所耗去之維他命及礦鹽，現亦可以設法保留。

至此，將有人言，此種世界進步上的樂觀報告固極可喜；然在此世界人民紛紛從事於瘋狂戰爭五相屠殺之時，何能有實現之望？

研究心理抑止戰爭

對於此點，科學家亦未嘗「冷淡漠視」之若輩，對於現代文化之日就毀滅，較平民尤爲洞悉；若輩以爲政治領袖之頭腦，長此不能追隨科學家之頭腦，而與之俱進，則前途殊爲黑暗。

即在此一事上，科學家亦有幾分希望貢獻。在近數十年中，關於推求個人心理及羣衆心理之研究，已有長足之進展。科學家以爲如其主張果能，時爲人採取，則現時引起戰爭之種種亂源，均可設法避免。科學家對於人民甘願受治於一獨裁者之羣衆心理亦已有所了解，井知所以阻抑之。人民所傾心於獨裁者，自有其隱伏的原動力，此種原動力之發生，大都由於幼年時之經驗。不幸或因內分泌處之作用不良。此二種情形，科學家均有方法糾正之。

科學家深知現代世界上之當前危機，而皆熱心盡力冀有以挽回之。記者在美國科學改進會年會中恭聆許多科學界名人之議論。若輩逐一申說在挽救文化上科學所能盡力之處，並作切實提議，用組織的力量，保持歐洲科學精神上垂盡之火。（譯自日本雜誌 The Curreut of the Warlol）（一九四一年五月號）

傳信鴿的通信能力

軍用傳書鴿飛行速度的訓練各有不同，大概以一分鐘飛一千公尺爲標準。優秀的鴿子，一分鐘有超過一千五百公尺的，它的速度是介乎特別快車和旅客飛機之間的。

通信距離也各有不同，平均在三百公尺之間，好的也有達到八九百公尺的時候。

法蘭西銀行（七）

新法律使法國之幣制一變而爲金塊本位，中央銀行對其鈔票或兌以黃金，或兌以銀幣之自由選擇權，已遭剝奪，自是而後，法蘭西銀行對其鈔票，必須兌以黃金，惟兌付之地點，僅限於其總行，兌付之數額，不得少於一財政部與法蘭西銀行雙方締結之協定所規定之最低額一五，〇〇〇法郎。前此之定額最高限發鈔制，已告廢止，嗣後法蘭西銀行須保有不得少於流通鈔票及其他即期負債總額百分之三十五之金準備。

自經法郎於立法上穩定後，法蘭西銀行於國際金融方面，即佔得一新地位，頃刻之間，該行目之力圖支撐法國通貨危局之極艱苦之機關，一躍而成爲世界有數之最有力及最重要之中央銀行。因有來自德國之賠款收入，以鉅額之外來遊客費用，以及法國資本之自國外還流，故法國之國際收支，甚屬有利，而資本輸出，則依然爲數無多，因此法蘭西銀行遂得日益增加其金準備，同時且得於外國之金融市場上保有鉅額之短期資金。

鑒於近數年中，法蘭西銀行之政策，備受世界之指責，吾人不妨對法郎穩定以還，該行黃金及外匯保有額之推移，詳細一加探索。一九二八年之後六個月中，因法國資本還流之故，外匯賡續向法蘭西銀行流入，故其外匯保有總額，於該年年底即自一九二八年六月二十五日之二六，五二九，〇〇〇，〇〇〇法郎增加至三二，七六〇，〇〇〇，〇〇〇法郎。同期內，該行之黃金保有額，計約增加二，九〇〇，〇〇〇，〇〇〇法郎，惟一反於其該年上半年之政策，該行毫不圖增加其金準備。上述之增加，大部分乃於國內購進此經窖藏之黃金所致。易詞言之，即法蘭西銀行，對於國際間之黃金移動，保採放任政策。

早洩外治專藥　愛力多　專治性慾衰弱精神經過敏廣生關節不固等症及各中法福安藥房均售　調經素　朱雀路總經理屈臣氏大藥房各大藥房均售　專治婦女百病對於經閉經痛尤有不可思議之奇功　A858

三新池浴室　西式房間座位舒適　洋磁浴盆定價低廉　電話二二八一一號　A798

三江商行　公論南京市洋服界首席　西裝婦女時裝　大衣海陸軍服專家　地址：中華路三山街　行址：建康路一〇一號　三山街口聯陞成鞋莊原址　A445

首都服裝界屈指第一　大新公司　新到最特級呢絨貴重名項綢緞　精製女子旗袍春季大衣高級西服袍褂大衣　地址建康路一五一　電話二二七六九

上海牌啤酒　高尚飲品售價公道　歡迎酒菜館經售商　大批到京另躉批發　振華貿易公司　中山路四十六號（新街口）　A885

麒麟啤酒批發　各種老牌蚊香大廉價　特價品每盒五角五分　運隆洋行　太平路文昌巷拾號　電話二三四五一番

卡車出讓　玆有一九三八年利和牌三噸卡車兩輛極合運輸之用今欲廉價出讓如有意購買者請到上海路三號接洽可也　A824

義合東磚瓦　南京和平門外東門村四〇號　南京金陵大學側潘家菜園三號　電報掛號一〇〇一號　電話三一七六九號　三一七六八號　自備汽車代客運輸　取費低廉穩安迅速　A867　A574

馬慶康公司　夏令衛生飲料特製　清涼可口菓子香露　有益消化　零售特別沽克蔥己　地址中華路一六五號

夫子廟　小蘇州　夏令飲品維他麥精茶各種果子露　經售蘇州顧得其玫瑰乳腐　代售福建土產各冷食罐頭　根據香櫃本廟鴨胰子著名揚州醬菜精製奶油瓜子　注意：只此一家並無分出

最新發明　大頭菜　經售處珠江路太平北路同和村生昌鼓樓恆祥　山西路鴻盛祥義和上海路永興祥　魚市街王瑞昌恆松昌奇新經樓　中央商場中興和土產大源震祥　石板橋聚源祥華僑路恆盛　總批發處珠江路西口茲華支店

中華路　祥和號　食品　新製揚州醬菜　冠生園果子露　各種水果罐頭三和麵包　桔汁汽水啤酒　精製：上等餅乾　電話二二八九一　支店中央商場內　A835

打字　本所備有十二種字體專門代客辦理各種打字事宜　函索附郵八分即寄　所址石鼓路三二號　A8

夏季男女皮鞋　時式各種走鞋　任君選購，請到

夫子廟　華美鞋室　夫子廟國際舞廳右首　A813

上海麗都鞋店　最近由滬運到大批男女皮鞋繡花走鞋價格特別低廉敬請參觀比較　A884

天津盛錫福帽廠　自製自銷　不折不扣　免費修理　包退包換　南京發行所　健康路三山街口　支店中央商場門首

天津三聚鞋店　選辦高尚材料　最新異樣時鞋　工料花樣完善　新法精工製造　男女高等皮鞋　貨高價實久着　中華路一八〇號

照相福記材料　南京總批發部白下路二一二　直輸各種照相材料用具及照相用藥品大小鏡箱鏡頭放大機照相燈暗室安全燈各型强光燈泡定價比衆公道荷蒙惠顧竭誠歡迎新品DiA人像乾片價廉物美六寸三元五角四寸一元七角　（本月七日休業一天）

諸君請到一欲攝現代化的最精美藝術像　亞洲照相館　太平路淮海路　電話二三二七四　新都　夫子廟貢院街　取片準確包君滿意

大同照相館　營業要目　自動轉機弧光攝影　油彩放大照相材料　中山路國府路口電話二二五六九

用品社　本社新到大批複寫紙筆尖圖釘鋼絲　歡迎批發　太平路三百二十號

藝豐製版所

烏鴉叫

馬野

晚春的天氣，乍寒乍熱，熱的時候，簡直是和炎夏差不多了。

山是這樣的美麗，水是這麼的美麗，田疇也是這樣的美麗，春光的景色，處處宜人。在山的半腰，一所古舊的廟門外，石階上有兩個青年，一個用手支着頭躺着，一個是坐着，在這春的美景中，他們該是幸福的吧？然而，他們並不是在享受大自然的賜予，並不陶醉在大自然的偉大裏，他們却別有期待，期待着他們的朋友賈忠的回來。

『算時候，老賈該早回來了。』躺着的甲似乎有些不耐煩的說。

『哦！』坐着的乙並沒有回答，只支吾了一聲。

『老賈做事很有手段 我想他這次去是不會白跑的。』

『想來不至有什麼意外的吧？不過……』乙爲了等得久了，有些疑慮，他頓了頓又說：『老賈雖是有手段，但對方不一定個個都是知趣的吧？』

『你不必過慮，王老大應該早知道我們的厲害的了，如果他知道我們的厲害而故意留難，不是他自討苦吃嗎？』

『有的人不敢自討苦吃，有的的人却一錢如命，不說不吃苦頭他不知道厲害，就是吃到苦頭不肯悔誤的也有。』

『那，我想不會有這樣傻的人！』

甲說着，打了一個呵欠，從他瘦得發黃的臉上，和灰黯的牙齒上，可以看出他是一個吸鴉片的人，他似乎有些疲乏，接着起來伸了個懶腰，從衣袋中掏出捲煙和火柴來，一支遞給了乙，一支放上自已的嘴，劃上火，深深地吸了一口。

『老兄的賭運，爲什麼總是不佳？』

他噴了一口濃煙，另尋出了一個話題。

『哦！二個月來，老是輸。』乙接着說：『昨晚，開手牌風多麼好，我以爲總可以不輸的了，但結果越來越壞，要不是小翠接手下去，恐怕一百塊錢還會不够輸的。』

甲聽了乙的話，沒有說先笑起來了，笑着又說：

『小翠！對！這小姑娘眞了差。』說着，望望乙，又抽了口煙：『想不到一個小商店裏的小姑娘，經過老兄沒多久的訓練，會得還樣的活潑的，老兄眞艷福不淺！』

『艷福不淺，可是，天天要賭，天天輸錢……』

『還，還也有句老話，叫作「財色不雙全」，老兄近來既交桃花運，賭運當然不會好的了！』說着還是笑。

乙也笑起來了：

『你羨慕嗎？你羨慕，弄個把姑娘很方便，也找一個好了。』

『在下豈敢！』甲說着，又深深地抽了一口煙，把煙頭一丟丟得遠遠的。

『老兄如果找一個會裝煙的姑娘，那眞够味兒。』

『哦！那不行，我一個人已經每天要抽二十塊錢大煙，如果她也要抽起來，叫我那裏來許多錢呢？』

『怕什麼，錢是用不完的。』

『一時沒有錢來也是够苦悶的。』

『我便不還樣想，我時常賭錢要賭得袋裏一個錢都沒有才肯歇，到明天再想辦法。』

『你老兄手面闊，比我有辦法。』

『還是什麼話？我們有福同享，有辦法還不是大家有辦法。』

『好！那末……』

『那末，那末什麼？爲什麼不說下去？玩女人也是平常得很的，小翠以前，你不是知道我那個相好嗎？我看見了小翠，不再要她，便把她丟了，她敢把我怎麼樣？老兄！說實話，還年頭，是我們的世界，要怎樣便怎樣……』

『好了，又不是叫你在大會上演說，抽枝煙再說。』

甲聽得高興，又抽出煙來，笑着遞給乙。

抬頭，乙遙望，看見有個人在向他們走來，那走路的模樣兒，一望而知是賈忠，他說：

『哦！老賈在來了！』

★　★　★　★

王老大有些不相信，烏鴉叫一定是有不好的消息，他回到家裏向他的妻子說：

『你說昨天烏鴉叫，在門前樹頂上，正正的對着我們叫，一定運氣不好，今天的會不會搖得到，但偏偏我今天搖得了。』他說着，把塞在衣襟內的手帕包着的三百元會錢拿出來：『你看，還不是三百塊錢嗎？我就不相信烏鴉叫是不好的那種話。』

『人家都說烏鴉叫是不好的，我也說烏鴉總是要叫的，不向我們這裏叫，也會向別處叫的，向別處叫的時候，我們聽不見吧了，叫有什麼不好，我也不知道，不過人家這麼說，我也就還麼說吧了。』

他看見了這麼一筆錢，快活的笑着，還話也似乎比平時會說得多了。

『閒話不說，錢是希到了，我們藏在什麼地方？把牠怎麼用呢？』

『怎麼用？』她似乎想了一下：『孩子替他做件新衣穿穿，我們大家也做件新衣好不好？』

『做新衣，好的，我還想買瓶高粱，買斤肉，好久沒有肉過酒吃了，怪想的。』

『這年頭兒，平時有什麼辦法吃肉呢？趁這趟運氣好，買一次肉吃也好。』

『還有……』

『什麼？』

『我想起了，張家借的一百元，已經三年了，舅家三十元，也已經借了一年多了，都把牠還掉了。西村二嫂，不是丈夫被無緣無故的拉去，現在還押着沒放嗎？要二百元才能贖出來，會經來要我們想法湊借，怪可憐的，我們就借給他一百元，讓她湊足了去贖阿二再出來。』

『還樣說來，我們自己要不剩多少錢了？』

『我想，錢藏着也沒有用，還樣，剩下幾十塊錢，我們大家做套新衣穿，買斤肉吃吃，再多餘的，擱着以後用好嗎？』

『好的，那末你什麼時候去還？』

『地面上歹人這麼多，我想明天吃過飯便出去……』

他們說着，在外邊玩着孩子跳着進來了，斷打了他們的談話。

第二天，上午，太陽還沒有昇得多高的時候，天氣那麼熱，王老大很快活的剛吃過了隔夜剩飯泡的粥，他想先到西村去看二嫂，跨出門，沒走得幾步，便看見了一個穿着長衫的先生在向他這邊來，他不知道有什麼事，下意識地停止了腳步立着等待。

『你就是王老大嗎？』那個人走近了問他。

『是，先生！我是王老大。』

『王老大，我有話特來和你講，到你屋子裏去說。』

『他說着便讓王老大回進屋子去。

『哦！』王老大莫明其妙的應着他。

他們進了屋子，王老大的妻兒是穿長衫的貴客，馬上端櫈子，但客人並不客氣，一面謝也不謝的坐下，一面便端詳這屋子，似乎在估計這屋子可以值多少錢，也似乎在搜索這屋子裏藏東珍寶似的，一壁又掏出捲煙來，便靈活的把火柴一擦點着了吸。

『先生貴姓？』

『我姓賈。』賈忠噴了一口很長的煙說：『王老大，我跟你說，因爲有些於你不利的事，我特地到鄉下來查一查的……』

『先生！你說什麼？』王老大茫然。

賈忠不馬上回答，他抽着煙，微笑的，儘向王老大打量，還使王老大更窘了，大家說不出話來。

一回兒，還是賈忠說：

『我們不肯隨便做壞事，寃枉人家也是不對的，所以隊長派我來，先查一查……』

『查什麼？』王老大看見賈忠沒有說下去，等了一回兒問。

『查什麼？』賈忠笑着：『你不要假裝癡聾了，你以爲我們不知道嗎？我們到處有人打聽，隨時有人報告的，你最近做的事我們都知道。』

『賈先生，我沒做什麼呀！』

『沒做什麼？』你不用瞞我了，你不是替××隊做探子嗎？』

『不，先生！我不認識××隊！』

『有人報告最近××隊送給你五百塊錢哩！』

『沒有！這話從何說起？』王老大着急起來。

因爲他知道西村的阿二哥，也也這樣被拉去押了起來的，××鎮上開雜貨店的李老成，也說爲了這樣用掉了一千塊錢的，還有，還有，他聽到過這樣子的許多的事，但想不到今天輪到自己的頭上來了，所以他很着急：

『賈先生！你是明白的，我們種種田吃飯，那會去做那種事情呢？』

『我先問你，你現在家裏有沒有錢？』

『沒有！』王老大想起了昨天搖到的會錢，但他很快的說了。

『沒有？你能讓我搜一搜嗎？如果有，那你的犯罪可賴不掉了！』

賈忠的話，一句好比一下鐵錘，打在王老大的頭上；賈忠說後的嚇嚇的笑，一聲嚇好比一下利刺，刺在王老大的心上。

經過了好一回的時間，賈忠的軟誘和硬嚇的話都沒有效用，王老大他自己相信沒有犯別人說他的罪，他的三百元會錢是不容易得來的，那肯輕易拿出，他想如果不明不白的把三百元交了還不認識的人，他不但還不了從前的債，不能自己享一點小福，以後還要每年出會錢，更增加起債來，將一世不得翻身，所以他堅決的不肯說出來。

『好！我且給你自己想一想，要是你不聽我們的好話，等回有人把你銬起來，拉去敲打，我可護不了你；如果你能想得開，願意拿出三百元來，那末儘今天上半天到××廟去找我，一切由我替你設法，包你太平無事！願意怎樣做，你自已去想吧！』

賈忠知道他今天碰到了一個愚笨的人，再說下去也不會成功，於是站起身來說他臨別的警告。

夜深了，××黯然的電燈光下，浮蕩着地獄一般的悽慘氣氛。

挨了一頓籐鞭的王老大，臉上掛着死前的哀痛，他的雙手被銬着，已經沒有力站立的坐在地上，看着他們搬出刑具來，他恐懼着，他恨不能鑽進地下去逃走，也恨不能立即死去，他很快的想着妻子和孩子，他不知道妻子現在是在如何的痛哭，她又如何知道他現在所受的慘痛。他想着，不禁眼淚像斷了串線的珠子般滴下來，但是旁邊的人，似乎個個都是鐵石心腸的人，對他遭受的寃屈和非刑，絲毫沒有同情，他恨不能變成一條瘋狗，把他們一個一個咬死，但是，但是……他想着，他又想到那位賈先生，他想那個傢伙眞可惡，如果我能活着出去，一定去找他拚命。可是，他又想，窮人有什麼辦法，窮人總是該吃苦的，懊悔早上沒有和他再商量一下，請他減少些，拿出來也就算了……

『王老大！』

王老大正亂想着，被高聲的一喊，使他精神回復過來，看那不知如何慘酷的刑具已經擺好，他更恐懼了。

『過來！』

無可違拗的命令，王老大聽了喊，只能忍着痛捱起來，像走向死門關一般的痛苦的滯紛的搬動腳步，他好比眼前都是火，也好比眼前都是刀，好比無數的利箭在向他射來，他差些兒要昏過去了。

『賈先生來了！』

賈先生來了，這喊聲，好比高大的一下鼓聲，震醒了王老大的昏沉，他很快的回過頭去，看見賈忠在笑着走過來，他不期然的叫了一聲：『賈先生！』

『唔！你是王老大嗎？怎麼會到這裏來的呢？』賈忠假裝不知道這麼一回事的，他望了一望王老大，又向那坐在上面法官似的人說：『張先生，是什麼回事？王老大是我一向熟識的朋友，他是一個安分守己的老實人，犯了什麼罪？可不可以看我的薄面，讓我……』

『對不起，賈先生，王老大是你的朋友嗎？那末……』那姓張的說。

『王老大犯什麼罪？』

『他的罪名可不小，眞不眞我們正在審問，要是你能叫他老實說出來了，可以免受痛苦。』

『可否讓他到我那邊去，待我問一問，有什麼，他是我的朋友，請你們原諒些吧！』

在姓張的點頭之下，賈忠很親熱，很關心似的去牽王老大，從側邊的門走到另一間小室裏去。

王老大，似乎遇到了救星一般，霎時間，恐懼在他眼前逝去了，籐鞭的創痛也麻木了，腳步忽然輕快了許多。他走進那小室，賈忠把門關了，指着凳子叫他坐，他很倔促的坐下了，靜候他說什麼話。

沒有旁的人，賈忠知道也不用再繞圈子，他直截的提出了早上的話，可是，王老大又遲疑起來了，三百塊錢，在貧窮的一個農人看來，還是如何一個大的數目，他做了多少年的夢也沒有做到，如今怎麼肯輕易的便拿出來呢？刑，刑罰，還是痛苦的，然而，錢，錢不是和生命一樣的重要嗎？刑和錢在王老大的腦海中搏鬥，使他對賈忠的話一時回答不出來。

『還是你自己的事，還是爽爽氣氣的把錢拿了出來，或者願意被打得半死而再關起來，由你自己去揀吧！』

賈忠這次的話，似乎不比以前的客氣了，斂起了笑容，很正經的說，王老大知道事情是拗不過了，於是把實際的情形說出來，要求他准許減少一半，其實，賈忠是早已知道得清清楚楚了的，究竟他還不曾變成野獸，還是一個人，萬分之一的人性總該存在的，他知道王老大確是窮，現在又打的可憐，於是讓去了五十元。

『二百五十元，不能再少了，你再不答應，我便不問這事了！』

王老大知道沒法再要求了，人是都要活的，無論如何痛苦，也不願死而想活的，因此只能忍痛的答應了，他顫着的說：

『聽你賈先生的話吧！』

『對了，你這才聰敏哩！既然如此，今晚你便在這裏過夜，明天我和你一同去。你等着，我去向他們要鑰匙來替你把手銬開去了吧』。

笑容又爬上了賈忠的臉，他說着，站起身來走出去。

昆明的春天

汪曾祺

——不必朗誦的詩，給來自故都的人們。

打開明瓦窗，
看我的烟在一道陽光裏幻想。
（那賣蒸飯的白汽啵）。
夠多美，朋友又說了，
若是在北平啊，
北平的塵土比這兒多，
遊魚夢想着桃花瓣兒呢，
在家裏呆不住喫，
三毛錢，頤和園去了，
自行車、自行車、自行車，
眞個是車如流水馬如龍，
嚇嚇，馬如龍，
有人赤脚穿木屐，過街心，
哪兒沒有春光，您哪，
看烤餌塊的脫下破皮襖，
（客氣點好吧）。
儘翻着，儘翻着，
翻得直教人癢癢，
說眞的，我眞愛靴刀兒劃起的冰花兒，
小粉蝶兒，紗頭巾，
飛，飛，
喝，看天染藍了我的眼睛，
該不會有警報巴，今兒。

（編者注：從這首詩裏我們看出作者是患着嚴重的懷鄉病，同時，一種厭戰的心理也充分吐露出來）。

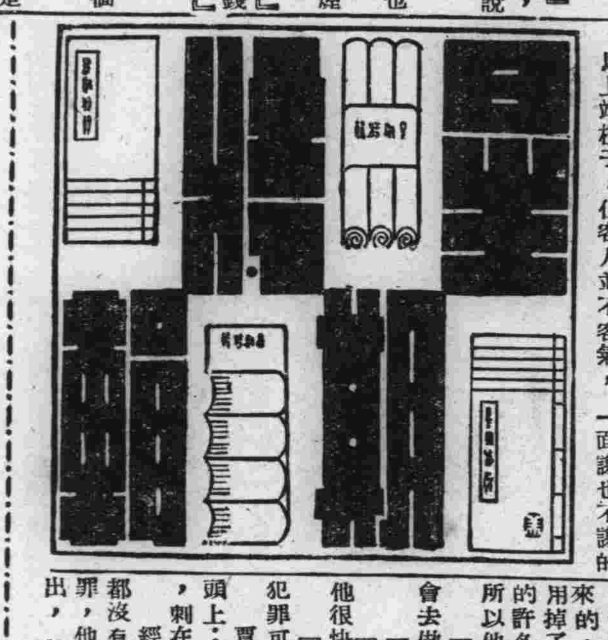

由學術空氣說開去

一颿

現階段的文化論者，以爲中國文化經過一場戰爭的摧殘，形成這樣的狀態：（一）空前的衰落。（二）文化不能超越時代前進，在空間上分成幾個階段。（三）文化人分在幾個政治堡壘下展開第四戰線，小冊子和傳單亂飛，（四）砲火所到的地方，連文化積累，也打得精光。（五）在和平區域內文化展開一元和二元論的論爭。（六）因此得到結論，是恢復文化的不易和重建文化的困難。

一句話說來，便是「學術空氣」隨戰爭俱去，所留下的是一羣幼稚病者，好像晉末清談之風一樣。充滿文化界的是不成熟的藝術作品，不負責任的諳言，缺乏邏輯學訓練的批判，以月前的文化界說，Idealofy 是已經確定的，但並不能由此得到濃厚的學術空氣，得到大批成熟的作品，批判工作在搜索作品的內容而不得時，也不能有廣大的展開。所以文化論者歸根結底一句話，應該不要聲嘶力竭的呼喊，應該從速挽救頹風，打文化的本位工作做起。

文化的價值，一大部份已被戰爭斷送，一小部份被畸形的狀態所掩飾。相反的，倒是「宣傳的價值」（The Valae of Propaganda）在提高。在政治上，爲了要向民衆闡述新的政治意識。宣傳的價值自然有存在的確定，但在文化的境域裏，毫無宣傳作用和價值存在的必要。這是目前特色之一。大致的起因是學術的空氣和訓練太缺乏，在文化圈內活動的份子，染到一般腐化的小商人氣息。因此，眞正有文化價值存在的藝術作品，實在太少，而一切都是帶有副作用的，不是說別人好，就是捧自己一場，由此批判工作找不到準確的路線，也只好跟着胡罵胡捧的錯下去。

魯迅在北大時代，曾經反對叫青年學子終日坐在研究室裏。他的意思是學生可以不要學術空氣，但一定要能讓打教授。這就是魯迅在文化的領域內鎗用了「宣傳價值」。目前的政治，當然不是「魯迅的北大時代」，而我們也反對學生不要進研究院。前面已經說過，文化在大衰落，我們要挽救這種頹風，只有從守住文化的本位工作，鞏固文化的價值做起。

單以南京而論，學術空氣是太不濃厚。學術性的文章也寥若晨星，這是因爲研究學術，對學術感有興趣的人太少，但反過來一看，不論是戲劇運動也好，集一體藝術組織也好，都在拿「宣傳價值」，確定了本身的價值。而最惡劣的傾向是文化尙未重建，便存着某一文化單位托辣斯的意念。於是明槍暗箭，不是大捧一場，便是大罵一場。無所謂邏輯，無所謂理論根據，也完全沒有藝術上的道德和責任。

基於這種理由，我們要求學術氣氛的濃厚，應該嚴格地執行批判工作，更進一步，應該糾正那種一味漫罵式的批判文章，或者是自吹自唱式的捧場文字，只有眞正合於學理的批判，才能使學術的空氣增厚，文化的水準逐漸提高，一知半解，東拉西扯的決不是眞正的文化人，而狂捧惡罵胡說八道的也決不是眞正的批判家。

使學術空氣加重，並不是叫青年終日伏案，不問世事。因爲要重建文化，所以只有守住各個文化人的本位，在文化的領域內，肅清一切墮性的低能的怪調子，打意識形態做起。政府固然對文化復興工作要處處保護和培養，但重心還在文化人的擴棄浮囂和胡謅，不論登在研究室裏也好，跑到十字街頭亦好，每一個動作和每一句話要不失去文化人的本來面目，才是正道。

二期「作家」讀後感

龍球

先說明這一篇文字並不是書評。

展開第二期的「作家」，新穎而漂亮的裝訂，已能予人以一種新鮮的感覺，就首都現有的一般雜誌書籍而言，對於封面的設計，編排的技巧，都太不講究，甚至根本就談不到編排，胡亂地把原稿排成鉛字而已，一種刊物的估價，雖然是以內容的優劣作爲前提，可是編排技巧的是否精湛，也佔着相當的因素，好的內容一定有了好的形式表現出來，同時好的形式可以助長讀者對好的內容的注意力。「作家」在形式上是極盡纖巧變化的美，色彩調和的封面，變化無窮的編排，處處地方都顯示編者高超。的技巧不過，變化太多，就難免紛亂，尤其是「騎頁」的地方，往往會使讀者摸不清頭腦，此外，對於題目嵌在文字中間，也比較欠大方，如「張強的悲哀」，「丁香」「上海風景」諸篇。還有一個意見，要是「作家」經濟還可以的話，最好能多製幾塊鋅版，充作題目，也許可以漂亮一點。

翻開二期「作家」的目錄，知道內容並不怎樣貧弱，創作三篇：「蜘蛛和蛇」，「張強的悲哀」「先生學生」，題材都是非常現實的，而尤其是「張強」這種人，我們隨時可以親眼見到的，三篇的技巧，也都在水準以上，第一期「作家」上沒有劇本，或人以爲這是唯一的缺憾，這期刊載了一篇頗潔的「丁香」，由目錄中對「丁香」排列的地位，就可以窺見編者對這個劇本的重視，聽說作者是富於舞台經驗的，對於編劇當可駕輕就熟，「丁香」的佈局是很好的，題材也很現實，對白也非常緊湊，不過劇情太簡單，出場人物不多，恐怕上台排演起來，似乎感覺沈悶，在這劇本荒的年頭，能够有點作品產生總是好的現象，至少總比改頭換面自詡新作的情形要好得多了。

玄武湖春遊特輯也是個新鮮有趣的題材，以後最好能提出具體的問題，讓作家集體發表意見，這一定是很容易集中意志的，而且寫作的範圍也比較廣，內容也容易充實，這期詩歌有三首，和全期文字數量比較起來還嫌太少，要是能夾排四號仿宋體，一定要美觀一點。

理論是少一點，但是要是沒有正確的理論，還是情願少一點。雜文希望以後能多列一點，但是空虛的八股是不需要，我們所要的是含有戰鬥性諷刺性的辛辣小品。

東和劇場　今日貢獻　日活公司出品　古裝俠義巨片　俠義鋤奸　同時加映　汪主席訪日遊行記　備有華文字幕　冷氣滿院　蔭涼無比　中山路一〇〇號　3830

國際劇場　地址新街口世界大戲院舊址　電話二二九四二號　必擁擠　務請早臨　昔年秦淮歌星　王熙春主演　大成首次驚人巨片　雪艷娘　假頭假杯兩案俱發　義僕義婢先後身殉　即名劇全本「一棒雪」

中央大舞臺　永信公司　地址新口街　中央商場後面　淮海路一五號　電話二二〇八七號　更換後台　暫停三日　各界注意　即日露佈　驚人消息　偉大貢獻

天香閣戲茶社　地址夫子廟　A677　日夜戲　蔣韻華　劉蓉鸞　龐雲麟　王妙卿　施瑞欽　孫素娟　全本四郎探母（坐宮　盜令　出關　見娘　別家　回令）　全體歌星某芳會唱

羣樂戲茶廳　夫子廟　日戲　張劍影　金鳳樓　請宋靈　釣金龜　晚戲　金鳳樓　童素芳　張劍影　九更天　廉錦楓　借東風　特煩諸大歌星演各絕作　茶資每位九角

南京大戲院　夫子廟　姚家巷　捲土重來之張遠亭君領導書寓臨堂童伶劇團　（今天日戲）張義鵬　張義霞　蓋叫地　新艷秋　張綺霞　蓋叫地　張義鵬　對馬戰　鴻鸞禧　古城會　狄青招親　吊金龜　大鬧嘉興府　張綺霞　新艷秋　蓋叫地　張義鵬　張義童　全本龍鳳呈祥（准代周瑜歸天）　票價　壹元　五角　二角　捐在外　日夜一律　對號　上午十時預售

明星大戲院　朱雀路四象橋　A888　本院破天荒　高百歲　劉鳳霞　于占先　沈艷琴　于占元　周麟崐　沈麗琴　名角聚金陵

白鷺洲茶室　義記　A870　六朝勝蹟　重修工竣　風境幽美　納涼勝地　各色名茶　維揚細點　附設冷食　一應俱全　附設美術照相部

萬利酒家　上海分此　地址夫子廟　A808　中西酒菜　高尚筵席　掛爐猪鴨　萬利和菜　特備一維揚麵點　沙鍋餛飩　改良西餐　隨意便酌　四季堂皇禮廳

太平洋　酒菜館　地址夫子廟貢院東街　電話二一七四八　A531　津川名菜　各種筵席　女子招待　隨意便酌　房間清潔　坐位寬暢　空氣流通　如蒙惠顧　特別歡迎

洋酒！汽水！礦水！本號專經理上海德商美最時洋行各種門祿冠牌號洋酒及青島勞山縮達汽水礦水零整批發　經銷處　大陸牛肉莊　地址中山北路二二五號廣州路口　電話二一三六七

國泰飯店　南京新開　太平路娃娃橋　房間優雅　佈置新穎　喜慶禮堂　富麗堂皇　衛生設備　清潔舒暢　地址適中　招待週到　承蒙賜顧　竭誠歡迎　A868

浙紹　六華春酒館　地址貢院東街　電話二一七四七

福昌飯店　全部歐美式　房間浴室清潔　餐廳酒吧衛生　夏季特備冷飲　另備經濟西餐　日金單位法幣照市通用　二樓餐廳電話22577　三樓旅館電話23372　五樓餐廳電話23373　南京中山路五十七號

上海分此　餘昌鐘表眼鏡　百代唱片　高尚鐘錶　電機修表　定價特康　歌林唱機　無奇不有　與衆不同　歡迎參觀　地址中央商場

蓄電池　汽車胎　競賣　碑亭巷十六號　大昌行告白　A873

大陸西餐館　牛肉莊　中山路一七一號　電話二二〇九三號　中山路二二五號　電話　自製各種德式香腸火腿　運青島黃牛肉各種食品一應俱全